

Crna Gora
Opština Budva
SEKRETARIJAT ZA URBANIZAM I ODRŽIVI RAZVOJ
Broj: 06-332/20-572/3
Budva, 16.09.2020. godine



Sekretarijat za urbanizam i održivi razvoj opštine Budva, rješavajući po zahtjevu ĐEDOVIĆ ŠPIRA na osnovu člana 74 Zakona o planiranju prostora i izgradnji objekata ("Službeni list CG", br. 64/17, 44/18, 63/18, 11/19 i 82/20) člana 1 Uredbe o povjeravanju dijela poslova Ministarstva održivog razvoja i turizma jedinicama lokalna samouprava ("Službeni list CG" broj 87/18 I 28/19), Pravilnika o obrascu za izdavanje urbanističko tehničkih uslova ("Službeni list CG" broj 70/17) i LSL RIJEKA REŽEVIĆI ("Službeni list CG-opštinski propisi" br. 34/09), evidentiranog u Centralnom registru planske dokumentacije, izdaje:

URBANISTIČKO-TEHNIČKE USLOVE za izradu tehničke dokumentacije za izgradnju objekta

1. URBANISTIČKA PARCELA

Urbanistička parcela broj: 43 koju čini

Katastarska parcela 1143 KO Reževići I

U tabelarnom pregledu urbanističkih parametara nisu navedene katastarske parcele koje ulaze u sastav urbanističkih parcela. Tačni podaci o katastarskim parcelama koje čine predmetnu urbanističku parcelu utvrđiće se kroz izradu Elaborata parcelacije po planskom dokumentu. Elaborat izrađuje ovlaštena geodetska organizacija i isti mora biti ovjeren od strane Uprave za nekretnine- PJ Budva.

2. POSTOJEĆE STANJE NA URBANISTIČKOJ / KATASTARSKOJ PARCELI

U listu nepokretnosti broj 114 za KO Reževići I, od 24.07.2020.godine, na katastarskoj parceli 1143 upisan je voćnjak 2.klase površine 650m². Na kat.parceli nema upisanih objekata. Na kat.parceli nema upisanih tereta i ograničenja, a kao vlasnik upisan je podnosilac zahtjeva.

3. PLANIRANA NAMJENA OBJEKTA

Stambeni objekat

Imajući u vidu karakter ambijenta, potrebe za njegovim očuvanjem i orijentaciju ka obnovi, predlažemo individualno, porodično stanovanje kao jedini tip što ne isključuje mogućnost da se u starim velikim zgradama, ako to dozvole prostorne mogućnosti na nađe i veći broj stanova. Daje se mogućnost individualnog stanovanja kombinovano sa turističkim aktivnostima uz dodatak odgovarajućeg smeštajnog kapaciteta (apartmana, soba). Planirani prostorno-funkcionalni koncept sela bez obzira na neograničene prostorne mogućnosti ne dozvoljava drastično povećanje izgrađenosti.

U okviru stambenih objekata mogu se javiti smještajni kapaciteti (porodični hoteli, aktivan eko-hotel i sl.) a nikako u tzv. "apartmanskim zgradama". (tekstualni dio LSL poglavlje 3.1.4 strana 54)
Planirane namjene su pretežne, a ne isključive, što znači da podrazumijevaju i postojanje drugih, komplementarnih namjena (tekstualni dio LSL, poglavlje 4.1, strana 63)

Pravilnikom o vrstama, minimalno-tehničkim uslovima i kategorizaciji ugostiteljskih objekata (Službeni list CG broj 36/18) definisane su vrste i sadržaj ugostiteljskih objekata za pružanje usluge smještaja i usluge pripremanja i usluživanja hrane i pića. **Zakon o turizmu i ugostiteljstvu** (Službeni list CG broj 02/18, 04/18 i 13/18) uređuje uslove za obavljanje turističke i ugostiteljske djelatnosti i druga pitanja od značaja za turizam i ugostiteljstvo.

Pravilnikom o vrstama, minimalno-tehničkim uslovima i kategorizaciji ugostiteljskih objekata (Službeni list CG broj 36/18) nije predviđena turistička vila kao samostalna poslovna jedinica. Članom 29 stav 1 predviđeno sledeće: "Turistička vila je objekat koji može da bude u privatnoj svojini i koji se nalazi i dio je turističkog rizorta i koristi sadržaje turističkog rizorta kojima upravlja jedan upravljač."

U članu 21 definisana je kuća za iznajmljivanje turistima, kao arhitektonski i funkcionalno autonomni građevinski objekat sa sopstvenim dvorištem, koja se izdaje isključivo kao cjelina, pojedincu ili grupi turista na određeno vrijeme.

U članu 19 definisani su turistički apartmani. Turistički apartman se sastoji od dnevnog boravka, jedne ili više soba, kuhinje i kupatila i namjenjen je smještaju turista na određeno vrijeme.

U članu 3 Pravilnika o vrstama, minimalno-tehničkim uslovima i kategorizaciji ugostiteljskih objekata (Službeni list CG broj 36/18) predviđeno je da je hotel poslovni objekat u kojem se obavlja ugostiteljska djelatnost pružanja usluga smještaja, pripremanja i usluživanja hrane, pića i napitaka i druge usluge uobičajene u ugostiteljstvu. Hotel je funkcionalna građevinska cjelina, odnosno dio građevinskog objekta sa zasebnim pristupom i zasebnim ulazom, horizontalnim i vertikalnim komunikacijama. Hotel može da se sastoji iz više građevinskih objekata koji su povezani hodnicima (topla veza). Hotel ima recepciju sa holom, smještajne jedinice, restoran sa kuhinjom i toalete za goste.

4. PRAVILA PARCELACIJE

U skladu sa članom 13, tačka 1 i 2 Pravilnika o načinu izrade i sadržini tehničke dokumentacije za građenje objekta ("Službeni list CG" broj 44/18) i uraditi Elaborat parcelacije po planskom dokumentu, kako bi se tačno utvrdila površina predmetnih katastarskih parcela koje formiraju urbanističku parcelu. Stavom 2 člana 13 Pravilnika o načinu izrade i sadržini tehničke dokumentacije za građenje objekta je predviđeno da se za objekte infrastrukture, umjesto Elaborata parcelacije po planskom dokumentu, prilaže grafički prikaz buduće trase objekta na ažurnim katastarskim podlogama.

Elaborat izrađuje ovlašćena geodetska organizacija u skladu sa članom 138 Zakona o državnom premjeru i katastru nepokretnosti („Službeni list RCG" broj 29/07 i „Službeni list CG" br. 32/11, 40/11, 43/15, 37/17 i 17/18) . Elaborat mora biti ovjeren od strane Uprave za nekretnine, Područna jedinica Budva, u skladu sa članom 141 Zakona o državnom premjeru i katastru nepokretnosti kojim je propisano da kontrolu, pregled i prijem Elaborata vrši organ uprave i potvrđuje pečatom i potpisom ovlašćenog lica.

Ukoliko na postojećim granicama parcela dođe do neslaganja između ažurnog katastarskog stanja i plana, mjerodavno je ažurno katastarsko stanje. (tekstualni dio LSL-a, strana 63)

Članom 237 važećeg zakona, je predviđeno da se do donošenja Plana generalne regulacije Crne Gore može graditi na dijelu urbanističke parcele, ako nedostajući dio urbanističke parcele ne utiče na funkcionalnost i

pristup objektu i uz uslov da se urbanistički parametri utvrđeni planom za urbanističku parcelu umanje za nedostajući dio urbanističke parcele.

Kroz izradu idejnog rješenja urbanističke parcele dokazati ispunjenost uslova propisanih članom 237 Zakona o planiranju prostora i izgradnji objekata.

5. PRAVILA REGULACIJE

Položaj, gabarit i spratnost svih objekata utvrđuju se na osnovu grafičkog priloga PLAN PARCELACIJE. Oblik i veličina predloženih gabarita u grafičkim priložima je data kao predlog i može se prilagođavati potrebama investitora ukoliko se poštuju striktno zadate građevinske linije, maksimalna spratnost, maksimalna ukupna površina pod objektima, maksimalna ukupna bruto površina kao i svi ostali uslovi iz ovog plana i važeći zakonski propisi, pravilnici i standardi.

Regulaciona linija u ovom projektu je definisana u odnosu na saobraćajnice ili granicu katastarske parcele a koordinate su prikazane u grafičkom prilogu PLAN PARCELACIJE.

Građevinska linija u odnosu na regulacionu liniju je obavezujuća i na nju se postavlja minimalno jedna fasada objekta. Između građevinske i regulacione linije ne može biti stalnih, pomoćnih i privremenih objekata a koordinate su prikazane u grafičkom prilogu PLAN PARCELACIJE.

Podzemne eteže mogu zauzimati veću površinu od gabarita objekata i u tom slučaju građevinska linija se ne odnosi na te etaže. (tekstualni dio LSL-a, strana 64)

Visinska regulacije definisane su označenom spratnošću (Grafički prilog: SPRATNOST OBJEKATA) na svim objektima gdje se jedan nivo računa u prosječnoj vrijednosti od približno 2,6 m za stambeni objekat, odnosno 4,2 m za objekte centralnih funkcija.

Kota prizemlja

Na osnovu snimka terena (parcele) treba tačno odrediti niveletu u odnosu na okolne saobraćajnice, odnosno kotu terena I to tako da kota prizemlja bude maksimalno 0,60 m iznad konačno nivelisanog i uređenog terena za objekte sa suterenskim i podrumskim etažama, kota poda prizemlja može biti maksimalno 1,20 m iznad konačno nivelisanog i uređenog terena. (tekstualni dio LSL-a poglavlje 4.2 strana 63)

Podrum / suteran

Na osnovu **Izmjena i dopuna Pravilnika o bližem sadržaju i formi planskog dokumenta (Službeni list CG br.33/14)** u nadzemne etaže računaju se: suteran, prizemlje i spratovi , a u podzemne etaže: podrum

Krovovi jednovodni ili dvovodni nagiba 18-23° sa pokrivačem od "ćeramide" ili "mediteran" crijep M222 uvijek sa sljemenom paralelno sa dužom stranom objekta; kod grupacije objekata vidnih samo sa mora i hotela moguća je primjena ravnih krovova.

Krovne površine podzemnih garaža moraju se urediti kao pješačke površine sa značajnim učešćem specijalnog krovnog zelenila. (tekstualni dio LSL-a, strana 64)

6. URBANISTIČKI PARAMETRI

	POVRŠINA URBANISTIČKE PARCELE u m ²	BRGP u m ²	POVRŠINA POD OBJEKTIMA u m ²	INDEKS IZGRAĐENOSTI	INDEKS ZAUZETOSTI	SPRATNOST/BR.ETAŽA
URBANISTIČKA PARCELA 43	654	294	98	0,45	0,15	S+P+1

Objekti po potrebi mogu imati podrumске i/ili suterenske etaže i njihova površina ne ulazi u ukupnu BRGP (bruto građevinsku površinu) ukoliko se koriste kao garaže, podrum ili instalacione etaže.

Pri projektovanju podzemne garaže moraju biti zadovoljeni prije svega protiv požarni uslovi predviđeni odgovarajućim zakonom, pravilnicima i standardima, kao i ostali uslovi u pogledu bezbjednosti. Ne dozvoljava se prenamijena garaža u stambene, turističke i druge namjene, kao i prenamijena prostora za parkiranje. (tekstualni dio LSL-a, strana 64)

Nivelaciono rješenje definisano je u tabelama koje se nalaze u okviru tekstualnog dijela kao i na grafičkim priložima (PLAN PARCELACIJE za planirane objekte i POSTOJEĆI KAPACITETI I POKAZATELJI za postojeće objekte). (tekstualni dio LSL-a poglavlje 4.2 str. 63)

7. POTREBA IZRADE GEOLOŠKIH PODLOGA, POTREBA VRŠENJA GEOLOŠKIH ISTRAŽIVANJA, PREPORUKE ZA SMANJENJE UTICAJA I ZAŠTITU OD ZEMLJOTRESA

Prije izrade tehničke dokumentacije investitor je obavezan da u skladu sa Članom 5. Zakona o geološkim istraživanjima ("Službeni list RCG" broj 28/93, 27/94, 42/94 i 26/07 i Službeni list CG broj 28/11) izraditi Revidovani Projekat osnovnih geoloških istraživanja tla za predmetnu lokaciju, u cilju utvrđivanja osnovnih geoloških uslova za projektovanje investicionih objekata. Geološka istraživanja, izradu projekta geoloških istraživanja i reviziju vrše privredna društva, odnosno druga pravna lica koja imaju licencu.

Za objekte veće od 1000m² ili sa 4 i više nadzemnih etaža, shodno članu 7. Zakona o geološkim istraživanjima (Službeni list RCG broj 28/93, 27/94, 42/94 i 26/07 i Službeni list CG broj 28/11) izraditi Revidovani Projekat geoloških istraživanja tla za predmetnu lokaciju i Revidovani Elaborat o rezultatima izvršenih geoloških istraživanja, kojima se detaljno određuju inženjersko-geološke, hidro-geološke i geomehaničke karakteristike temeljnog tla, geotehničke i seizmološke karakteristike terena i prikaz i ocjenu rezultata istraživanja sa obradom dobijenih podataka i zaključkom o uslovima i načinu fundiranja objekta na prostoru koji je istraživan.

Pri projektovanju objekata preporučuje se korišćenje propisa EUROCODES, naročito EUROCODE 8 - Projektni propis za zemljotresnu otpornost konstrukcija. Takođe se preporučuje zadržavanje postojećeg drveća i druge vegetacije na građevinskim parcelama, gdje god je to moguće, jer povoljno utiče na očuvanje stabilnosti terena.

U slučaju da je nagib terena $\beta > 20^\circ$, ako je dubina iskopa veća od $H > 3m$, ako je rastojanje do susjednog objekata manje od 2 visine iskopa, ako su sleganja veća od 5cm ili ako su prisutne podzemne vode, neophodno je uraditi Projekat zaštite temeljne jame.

8. USLOVI ZA ZAŠTITU OD ELEMENTARNIH NEPOGODA I TEHNIČKO-TEHNOLOŠKIH I DRUGIH NESREĆA

U cilju zaštite od elementarnih nepogoda postupiti u skladu sa Zakonom o zaštiti i spasavanju (Službeni list CG broj 13/07, 05/08, 86/09 i 32/11) i Pravilnikom o mjerama zaštite od elementarnih nepogoda (Službeni list CG broj 79/04).

Projektnom dokumentacijom potrebno je predvidjeti propisane mere zaštite od požara za objekte sa 4 i više etaža i objekte za javnu upotrebu preko površine preko 400m² (hoteli, pansioni, sportske hale, tržni centri i slično), shodno članu 85, 86, 87, 88 i 89. Zakon o zaštiti i spašavanju (Službeni list CG broj 13/07, 05/08, 86/09 i 32/11).

Garaža mora ispunjavati uslove propisane Pravilnikom o tehničkim zahtjevima za zaštitu garaža za putničke automobile od požara i eksplozija (Službeni list CG broj 09/12).

Elaboratom zaštite na radu, predvidjeti mjere zaštite na radu za objekte koji imaju jedan ili više poslovnih prostora kao i za rušenje postojećeg objekta bilo koje namjene, shodno Članu 9. Zakonu o zaštiti i zdravlju na radu (Službeni list CG broj 34/14). Pri izgradnji objekata poslodavac koji izvodi radove dužan je da izradi Elaborat o uređenju gradilišta u skladu sa Pravilnikom o sadržaju Elaborata o uređenju gradilišta (Službeni list RCG broj 04/99).

Aktivnosti od interesa za odbranu sprovoditi na osnovu Zakona o odbrani ("Službeni list RCG" 47/2007) i podzakonskih akata koja prizlaze iz ovog zakona.

9. USLOVI ZA ARHITEKTONSKO OBLIKOVANJE

Arhitektura objekata može imati slobodnu formu, mora biti reprezentativna, uklopljena u prirodni ambijent, sa elementima tradicionalne arhitekture i tradicionalnih materijala i elemenata primijenjenih na savremeni način. U srednjem dijelu kompleksa, koji se karakteriše kao teren sa znatnim ograničenjima, neophodna su dalja geološka istraživanja. S obzirom da je sadašnji teren ovog kompleksa nepristupačan neophodno je u sklopu pripremnih radova izraditi pristupne puteve do srednje zone kompleksa kako bi se mogla izvršiti dalja geomehanočka ispitivanja i na osnovu ovih podataka definisati način fundiranja objekata, odnosno konstruktivni elementi objekata.

Planskom dokumentacijom su planirana ukopavanja objekata do dvije etaže sa pojedinačnim slučajevima i više od dvije etaže. Nakon završenih geoloških istraživanja neophodno je, u ovim slučajevima, uraditi projekat tehničko-tehnološki i organizaciona rješenja za izgradnju ukopanih dijelova objekata.

Za pojedine specifične lokacije ostaviti mogućnost da na osnovu opštih UT uslova uradi provjera programa investitora, kroz izradu idejnih rješenja, da bi se eventualno nakon toga uradili dodatni posebni uslovi.

Urbanističko-tehničkim uslovima treba predvidjeti sledeće:

- omogućiti izgradnju podrumskih i suterenskih etaža tamo gdje to uslovi tj. visinske kote terena dozvoljavaju;
- krovovi jednovodni ili dvovodni nagiba 18-23° sa pokrivačem od "ceramide" ili "mediteran" crep M222 uvijek sa sljemenom paralelno sa dužom stranom objekta; kod grupacije objekata vidnih samo sa mora i hotela moguća je primjena ravnih krovova;
- početna visina potkrovne etaže je 1,80 m;

- fasade - kamene ili malterisane sa min 50% fasade obrađene prirodnim, autohtonim kamenom, isključiti upotrebu fasadne opeke;
- za vanjsku stolariju na objektima planirati drvenu građu ili PVC, sa "griljama" ili "škurama";
- **isključuje se** mogućnost rađenja balkona iznad prizemlja, sem lođe koja ne izlazi iz ravni fasade više nego oluk (30 cm);
- spoljne stepenice uz objekta treba da budu pune-podzidane;
- poželjne su pergole "tremovi";
- ograde i podzide raditi od kamena;
- ograde na balkonima raditi pune, od kovanog gvožđa ili inox-a a **nikako balustrade**;
- u skladu sa zakonom o geološkim istraživanjima (Sl.list RCG br. 28/93) neophodno je izvršiti ispitivanje zemljišta kako bi se mogli definisati parametri za proračun elemenata konstrukcije.
- postojeće kvalitetno visoko rastinje na parceli maksimalno sačuvati;
- naročito treba sačuvati masline uz eventualno prilagođavanje oblika i položaja gabarita objekta.

Pješačke površine obraditi prirodnim materijalom (kamene ploče, kulir i sl.). Odvođenje površinskih voda u principu treba regulisati otvorenim kanalima. Ozelenjavanje površina vršiti prema preporukama iz studije. (strana 64-65)

U cilju stimulisanja primjene lokalnog kamena za obradu fasada, Opština Budva je, Odlukom o naknadi za komunalno opremanje gradskog zemljišta (Službeni list CG – opštinski propisi, broj 01/15), predvidjela da se naknada umanjuje za 15€ po 1m² ugrađene kamene fasade.

10. USLOVI ZA PEJZAŽNO OBLIKOVANJE URBANISTIČKE PARCELE

Zelenilo individualnih parcela nalazi se neposredno uz i oko objekata. Doprinosi stvaranju mikro-klimatskih i sanitarno-higijenskih uslova sredine a ispunjava i dekorativno-estetske funkcije. Pošto ova kategorija služi za odmor samih stanovnika, preporučuje se gajenje voća i to limuna, nara, baderna i sl. Parcele oivičiti živom ogradom i to *myrtus communis* i *pittosporum tobira*.

U kompozicionom smislu prostori se rješavaju slobodnim pejzažnim stilom, kombinujući grupacije drveća različitih visina i različitih faza listanja, cvjetanja i plodonošenja čime bi se stvorila ritmika u prostoru. Prilaze ka objektima naglasiti parternim rješenjem pomoću dekorativnih cvjetnica, perena i poleglih četinara. (strana 61)

11. USLOVI ZA IZGRADNJU / POSTAVLJANJE / RUŠENJE POMOĆNIH OBJEKATA

U skladu sa članom 223 važećeg zakona, propisi jedinice lokalne samouprave, kojima se uređuju pomoćni objekti, primjenjivaće se do donošenja Plana generalne regulacije Crne Gore.

Postupak pribavljanja odobrenja za postavljanje ili građenje pomoćnih objekata uređen je Odlukom o postavljanju, odnosno građenju i uklanjanju pomoćnih objekata (Sl. list CG – opštinski propisi br. 21/14 od 18.07.2014. godine). Shodno članu 2. Odluke, pomoćni objekti svrstavaju se u tri tipa:

Tip 1: pomoćni objekti koji čine funkcionalnu i ekonomsku cjelinu sa objektom čijem korišćenju služi pomoćni objekat, kao što su: podzemne i nadzemne garaže, ostave, magacini, drvarnice, ljetnje kuhinje, portirnice, objekti za radnike obezbjeđenja i slično.

Tip 2: pomoćni objekti infrastrukture kao što su: septičke bio-jame, bunari, cisterne za vodu, rezervoari,

bistjerne, šahtovi, kotlarnice, uređaji za grijanje i hlađenje, plinski sistemi, solarni sistemi i slično.

Tip 3: pomoćni objekti uređenja terena kao što su: ograde, potporni zidovi, bazeni, fontane, nadstrešnice, pergole, manji sportski tereni, dječja igrališta i slično.

12. USLOVI I MJERE ZA ZAŠTITU ŽIVOTNE SREDINE

Za turističke objekte površine veće od 1000m², stambeno-poslovne objekte koji imaju više od 1000m² poslovnog prostora i garaže sa više od 200 parking mesta, shodno Zakonu o procjeni uticaja na životnu sredinu (Službeni list CG broj 75/18) i Uredbi o projektima za koje se vrši procjena uticaja na životnu sredinu (Službeni list RCG 20/07), neophodna je izrada Elaborata o proceni uticaja na životnu sredinu.

Za objekte za koje nije propisana obaveza izrade procjene uticaja na životnu sredinu, potrebno je u projektnoj dokumentaciji predvideti mere zaštite od buke u skladu sa članom 19. Zakona o zaštiti od buke u životnoj sredini (Službeni list CG 28/11) i Pravilniku o zvučnoj zaštiti zgrada (Službeni list CG broj 50/16).

Na području LSL-a nalazi se jedan broj pojedinačnih primjeraka i niz grupa maslina. Masline i maslinjaci su zaštićeni Zakonom o maslinarstvu i maslinovom ulju. Maslinjaci, kao najvažniji i ambijentalno najdragocjeniji dio potkunjica (tradicionalne seoske bašte), čuvaju se u postojećoj formi, sa izvornim suvomeđama i terasama. Nije dozvoljena izgradnja staza ili betoniranje ovih površina. Suvomeđe, suhozidi, podzidi i terase se ne smiju rušiti. Dozvoljena je njihova rekonstrukcija isključivo tradicionalnim načinom zidanja (u suvo).

Obavezno je da se sve masline šačuvaju, a da se pojedina stabla maslina i drugi vrijedni primjerci zelenila, ukoliko je to zaista neophodno, presađe na novu poziciju u okviru iste urbanističke parcele uz neophodno pribavljanje odobrenja. Odobrenje za presađivanje maslina u maslinjaku izdaje organ lokalne uprave nadležan za poslove poljoprivrede – Sekretarijat za privredu opštine Budva, u roku od 30 dana od dana podnošenja zahtjeva za presađivanje. **Sječenje i presađivanje maslina starih preko 100 godina je zabranjeno na osnovu člana 15. Zakona o maslinarstvu i maslinovom ulju** ("Službeni list CG", 45/14).

Kada su u pitanju zaštićene biljne i životinjske vrste postupati u skladu sa Rješenjem o stavljanju pod zaštitu rijetkih, prorijeđenih, endemičnih i ugroženih biljnih i životinjskih vrsta ("Službeni list SRCG", 36/82). Rješenje je dostupno na sajtu Agencije za zaštitu životne sredine: www.epa.org.me

Ukoliko sa prilikom iskopa terena za izgradnju saobraćajnica i objekata naiđe na eventualne paleontološke ili mineraloške nalaze, koji predstavljaju geonasljeđe, obavezno je prekinuti radove, obavjestiti Agenciju, kako bi njihovi stručnjaci prikupili nalaze, odnosno izvršili neophodna istraživanja.

13. USLOVI I MJERE ZAŠTITE NEPOKRETNIH OBJEKATA UPISANIH U REGISTAR KULTURNIH DOBARA CRNE GORE I NJIHOVE ZAŠTIĆENE OKOLINE

U okviru plana, odnosno predmetne lokacije, nema objekata koji su u popisu registrovanih spomenika kulture.

U slučaju kada se u okviru predmetne lokacije nalazi ili je u neposrednoj blizini registrovani spomenik kulture, prema kome se treba upravljati shodno Zakonu o zaštiti kulturnih dobara (Sl. list br. 49/10 i 40/11, 44/17), ovaj sekretarijat po službenoj dužnosti pribavlja konzervatorske uslove u skladu sa članom 102 Zakona o zaštiti kulturnih dobara. Konzervatorski uslovi čine osnov za izradu konzervatorskog projekta u skladu sa članom 103 istog zakona. Na konzervatorski projekat se pribavlja saglasnost Uprave za zaštitu kulturnih dobara Crne Gore.

14. POTREBA IZRADE URBANISTIČKOG PROJEKTA

Za naselja i dijelove naselja koji predstavljaju nepokretna kulturna dobra od međunarodnog i nacionalnog značaja je obavezno donošenje urbanističkog projekta, što nije slučaj u ovom predmetu.

15. USLOVI ZA PRIKLJUČENJE OBJEKATA NA INFRASTRUKTURU I POSEBNI TEHNIČKI USLOVI

Prikazani su na izvodu iz LSL-a: karta vodovodne mreže, karta atmosferske i fekalne kanalizacije, karta elektroenergetske mreže i karta telekomunikacija. Detaljnije tehničke uslove za priključenje ovaj Sekretarijat, po službenoj dužnosti, pribavlja za investitora.

Prilikom projektovanja, obaveza Projektanta je da poštuje tehničke preporuke EPCG koje su dostupne na sajtu www.epcg.me i propise koji se odnose na zaštitu i izgradnju elektronske komunikacione infrastrukture i elektronskih komunikacionih mreža, odnosno Zakona o elektronskim komunikacijama ("Službeni list Crne Gore" broj 40/13, 56/13, 2/17 i 49/19) i ostalih propisa koji su doneseni na osnovu njega, a koji se nalaze na sajtu www.ekip.me/regulativa/.

Podaci o postojećem stanju elektronske komunikacione infrastrukture nalaze se na sajtu <http://ekinfrastuktura.ekip.me/ekip.me>.

Pristup georeferenciranoj bazi podataka elektronske komunikacione infrastrukture moguć je putem otvaranja korisničkog naloga na web portalu Agencije za telekomunikacije i poštansku djelatnost <http://ekinfrastuktura.ekip.me/ekip/login.jsp>.

Vodovodne i kanalizacione, elektro i tk instalacije u objektu i izvan njega projektovati u skladu sa važećim propisima i standardima, a priključenje objekta na naseljske infrastrukturne sisteme projektovati prema uslovima dobijenim od nadležnih javnih preduzeća i tretirati ih kroz idejna rješenja urbanističke parcele.

U slučaju kada je za predmetnu parcelu planom predviđen prilaz sa magistralnog puta, ovaj Sekretarijat po službenoj dužnosti, za investitora traži i tehničke uslove od Direkcije za saobraćaj, shodno članu 16. Zakona o putevima ("Službeni list RCG" broj 42/04).

U slučaju kada se u okviru predmetne urbanističke parcele nalazi zaštitni pojas ili cjevovod regionalnog vodovoda, ovaj Sekretarijat po službenoj dužnosti, za investitora traži i tehničke uslove od Regionalnog vodovoda Crnogorsko primorje. Na osnovu člana 32 Pravilnika o određivanju i održavanju zona i pojaseva sanitarne zaštite i ograničenjima u tim zonama ("Službeni list CG" br. 66/09), pojas sanitarne zaštite određuje se oko glavnih cjevovoda i u zavisnosti od konfiguracije terena iznosi 2,0m od osovine cjevovoda sa obje strane. U pojasu zaštite nije dozvoljena izgradnja objekata, postavljanje uređaja i vršenje radnji koje na bilo koji način mogu zagaditi vodu ili ugroziti stabilnost cjevovoda.

Sastavni dio ovih urbanističko tehničkih uslova su posebni uslovi za izradu projektne dokumentacije izdati od strane nadležnih službi – DOO Vodovod i kanalizacija Budve.

16. USLOVI ZA OBJEKTE KOJI MOGU DA UTIČU NA PROMJENE U VODNOM REŽIMU

Investitor je dužan da radi izrade tehničke dokumentacije za izgradnju novog ili rekonstrukciju postojećeg objekta i izvođenje geoloških istraživanja i drugih radnji koje mogu trajno, povremeno ili privremeno uticati na promjene u vodnom režimu pribaviti vodne uslove, u skladu sa članom 114 Zakona o vodama (Službeni list RCG 27/07, Službeni list CG broj 73/10, 32/11, 47/11, 48/11 i 52/16). Pribavljanje vodnih uslova nije potrebno za korišćenje vode koja ne prelazi obim opšte upotrebe vode i u slučaju kada novi ili rekonstruisani

stambeni objekat ili manji poslovni I drugi objekat (koji se gradi u skladu sa odgovarajućim prostornim planskim dokumentom) koji se priključuje na Javni vodovod I kanalizaciju, a vodu za potrebe objekta koristi samo za piće I sanitarne potrebe.

17. USLOVI ZA OBJEKTE KOJI MOGU DA UTIČU NA BEZBJEDNOST VAZDUŠNOG SAOBRAĆAJA

U okviru LSL-ane postoji zona ograničenja prepreka aerodroma. Za privremene ili stalne objekte ili djelove objekta, van zone ograničenja prepreka aerodroma, čija je visina veća od 45m, potrebno je od Agencije za civilno vazduhoplovstvo Crne Gore dobiti saglasnost za izgradnju I postavljanje, kao I uslove za označavanje i održavanje. (Sigurnosni nalog broj 2016/001 rev 00, datum stupanja na snagu 01.08.2016.godine).

18. SAOBRAĆAJNI USLOVI

Uslovi priključenja na kolsku saobraćajnicu prikazani su na izvodu iz LSL-a: karta saobraćaja.

Urbanistička parcela mora imati obezbjeđen kolski pristup sa gradske saobraćajnice ili javnog puta. Izuzetno, u starim gradskim jezgrima u kojima ne postoji mogućnost obezbjeđivanja kolskog pristupa, urbanističkoj parcel se može obezbjeđiti samo pješački pristup sa gradske saobraćajnice ili javnog puta (član 51 Zakona o planiranju prostora i izgradnji objekata). U tom smislu, za izgradnju na katastarskoj parceli koje se ne graniči sa izvedenom saobraćajnicom, neophodno je prije podnošenja prijave građenja obezbjeđiti, sudskim putem, pravo službenosti prolaza.

Potreban broj parking mjesta obezbjeđiti u okviru sopstvene parcele, na otvorenim parkinzima ili kao garažna mjesta u podzemnim etažama a prema normativu:

- stan - 1.1 parking mjesto / stanu
- administrativno-poslovne djelatnosti – 1.0 parking mjesto / 75 m² bruto površine
- ugostiteljski sadržaji – 1.0 parking mjesto / 4 stolice
- trgovinski sadržaj – 1.0 parking mjesto / 75 m² bruto površine ili 1.0 parking mjesto / 1 poslovni prostor

Neophodan parking, odnosno garažni prostor mora da se obezbjeđi istovremeno sa izgradnjom objekata. Krovne površine podzemnih garaža moraju se urediti kao pješačke površine sa značajnim učešćem specijalnog krovnog zelenila. Podzemne eteže mogu zauzimati veću površinu od gabarita objekata i u tom slučaju građevinska linija se ne odnosi na te etaže. Pri projektovanju podzemne garaže moraju biti zadovoljeni prije svega protiv požarni uslovi predviđeni odgovarajućim zakonom, pravilnicima i standardima, kao i ostali uslovi u pogledu bezbjednosti. Ne dozvoljava se prenamjena garaža u stambene, turističke i druge namjene, kao i prenamjena prostora za parkiranje. (strana 64)

Minimalni bočni prilaz za kola je širine 2,5 m. U slučaju podizanja pune ograde ka susjedu (kameni zid i sl.) debljina ograde se mora obračunati prilikom određivanja širine prolaza, odnosno bočne udaljenosti kuće od parcelacione linije.

Pješački pristup parceli koja se ne naslanja na javnu saobraćajnicu je obavezan. Pod ovim se podrazumijeva da je obavezno da parcela kao minimum ima pješački pristup sa javne površine, puta, trga ili ulice, što znači da ne mora da ima automobilski pristup. Na parcelama koje nemaju regulisan, kao minimum, pješački pristup sa javne površine, nije dozvoljena izgradnja. Dužina pješačkog pristupa nije limitirana.

Parkiranje vozila za kuće koje imaju samo pješački pristup vrši se na javnim površinama sela. Treba računati da jedno vozilo treba da bude predviđeno za 100 m² bruto građevinske površine kuće. Na pogodnim mjestima uz postojeće saobraćajnice je potrebno i moguće da se urede i izgrade parkinzi za vozila iz kuća koje nemaju svoj parking na svojoj parceli. (tekstualni dio LSL-a strana 71)

19. USLOVI ZA NESMETANO KRETANJE INVALIDNIH LICA

Obezbijediti nesmetani pristup, kretanje, boravak i rad lica smanjene pokretljivosti, shodno Pravilniku o bližim uslovima i načinu prilagođavanja objekata za pristup i kretanje lica smanjene pokretljivosti i lica sa invaliditetom, Sl. list Crne Gore broj 43/13 i 44/15.

Na svakih deset jedinica mora se obezbijediti najmanje jedna stambena jedinica za nesmetan pristup, kretanje, boravak i rad lica smanjene pokretljivosti i lica sa invaliditetom. (član 6. Pravilnika).

Obavezna primjena elemenata pristupačnosti, propisana članom 46. Pravilnika, predviđa: za stambene objekte je iz člana 17, 18, 23 i 40, a za stambeno-poslovne iz člana 17,18 i 23 plus dio objekta poslovne namjene mora sadržati elemente pristupačnosti u zavisnosti od namjene poslovnog prostora.

20. USLOVI ZA RACIONALNO KORIŠĆENJE ENERGIJE

Shodno Zakonu o energetske efikasnosti (Službeni list CG broj 29/10) i Pravilniku o minimalnim zahtjevima energetske efikasnosti zgrada (Službeni list CG broj 75/15) projektovanjem i izgradnjom objekata treba postići smanjenje gubitaka toplote iz objekata, poboljšanje toplotne izolacije spoljnih elemenata, povećanje toplotne efikasnosti pravilnom orijentacijom objekata i korišćenjem sunčeve energije, korišćenje obnovljivih izvora energije, te povećanje energetske efikasnosti sisteme grejanja.

Sadržaj Elaborata energetske efikasnosti objekta propisan je Pravilnikom o sadržaju elaborata energetske efikasnosti zgrada (Službeni list CG broj 47/13).

Analizirati lokaciju, orijentaciju i oblik kuće. Primjeniti visok nivo toplotne izolacije kompletnog spoljnog omotača objekta i izbjegavati toplotne mostove. U cilju racionalnog korišćenja energije treba iskoristiti sve mogućnosti smanjenja korišćenja energije u objektima. Pri izgradnji objekata koristiti savremene termoizolacione materijale, kako bi se smanjila potrošnja toplotne energije.

Iskoristiti toplotne dobitke od sunca i zaštititi se od pretjeranog osunčanja. Koristiti održive sisteme protiv pretjerane insolacije – zasjena škurama, pergolama, zelenilom i slično, kako bi se smanjila potrošnja energije za vještačku klimatizaciju. Drvoredima i gustim zasadima smanjiti uticaj vjetra i obezbijediti neophodnu zasjenu u letnjim mjesecima. Nisko energetske tehnologije za grijanje i hlađenje se trebaju koristiti gdje god je to moguće. Pri proračunu koeficijentata prolaza toplote objekata uzeti vrijednosti za 30-25% niže od maksimalno dozvoljenih vrijednosti dozvoljenih za ovu klimatsku zonu.

Sunčani kolektori treba da budu skladno oblikovani i ukomponovani na najmanje uočljivim mjestima na objektu. Koristiti održive sisteme protiv prekomjerne insolacije (zasjenu škurama, građevinskim elementima, zelenilom i slično) kako bi se smanjila potrošnja energije za vještačku klimatizaciju. održivost fotovoltacionih ćelija treba ispitati u svrhu snadbjevanja niskonaponskom strujom za rasvjetu naselja, kao i druge mogućnosti, poput punjenja električnih vozila.

U cilju stimulisanja izgradnje energetski efikasnih objekata koji koriste solarnu energiju, Opština Budva je, Odlukom o naknadi za komunalno opremanje gradskog zemljišta (Službeni list CG – opštinski propisi, broj 01/15), predvidjela da se naknada umanjuje za 200€ po 1m² ugrađenog solarnog kolektora – panela.

Neposredna blizina mora uslovljava relativno mala godišnja kolebanja temperature vazduha – godišnja temperaturna amplituda iznosi 16,4°C. Ipak ističe se visoka temperatura ljetnjih mjeseci u toku kojih se javlja prosječno 25 dana sa žegom (30°C i više). Za potrebe proračuna koristiti podatke Hidrometeorološkog zavoda o klimatskim i hidrološkim karakteristikama zone u kojoj se nalazi predmetna lokacija.

21. USLOVI ZA ODVOŽENJE ČVRSTOG OTPADA

Mjesta za postavljanje kontejnera za smeće predvideti na urbanističkoj parceli. Nije dozvoljeno postavljanje kontejnera na površinama namijenjenim za parkiranje vozila. Mjesta u objektu ili niše za postavljanje kontejnera za smeće kao i njihov potreban broj predvidjeti u saradnji sa nadležnim komunalnim preduzećem, a imajući u vidu produkciju čvrstog komunalnog otpada. Pri tome voditi računa o porastu broja korisnika prostora tokom ljetnjih mjeseci, pa stoga broj kontejnera i periodiku njihovog pražnjenja prilagoditi količini smeća. Poštujući prethodne uslove mjesta za postavljanje kontejnera za smeće trebaju biti što bliže javnim saobraćajnicama uz minimalnu denivelaciju (bez ivičnjaka) u odnosu na saobraćajnicu, sa padom od 5 % prema saobraćajnici. Niše za postavljanje kontejnera za smeće moguće je sa tri strane vizuelno izolovati zelenilom ili zidanim ogradama čija visina ne može biti veća od 1,50 m

22. MOGUĆNOST FAZNE IZGRADNJE

Za objekat:

Na osnovu Zakona o planiranju prostora i izgradnji objekata i člana 76 kroz izradu idejnog rješenja može se odrediti faznost gradnje (tehničko-tehnološka i funkcionalna cjelina) objekata. Dozvoljena je fazna izgradnja, tako da konačno izgrađeni objekat ne prelazi maksimalne propisane površine pod objektom i spratnost, a ove vrijednosti mogu biti i manje.

Za urbanističku parcelu ili više urbanističkih parcela:

Na osnovu UT uslova, kod urbanističkih parcela na kojima je planom predviđena izgradnja više objekata, potrebno je uraditi revidovano idejno rješenje kompletne urbanističke parcele ili više susjednih urbanističkih parcela (čl. 76 važećeg Zakona), Idejnim rješenjem se utvrđuje generalna koncepcija za izgradnju objekata, a naročito: uklapanje objekta u prostor, položaj objekta u okviru lokacije i prema susjednim objektima.

Za građenje na dijelu urbanističke parcele:

Članom 237 važećeg zakona je predviđeno da se do donošenja Plana generalne regulacije Crne Gore može graditi na dijelu urbanističke parcele, ako nedostajući dio urbanističke parcele ne utiče na funkcionalnost i pristup objektu i uz uslov da se urbanistički parametri za cijelu urbanističku parcelu umanje za nedostajući dio.

Kroz izradu idejnog rješenja provjeriti, da li predmetna izgradnja na dijelu urbanističke parcele, na bilo koji način ugrožava valorizaciju preostalog dijela urbanističke parcele.

23. NAPOMENA

Tekstualni i grafički dio predmetnih planova, kojim su propisani način izgradnje objekata, uslovi za priključenje na infrastrukturu i uslovi za uređenje urbanističke parcele, sastavni su dio urbanističko-tehničkih uslova i dostupni su na sajtu www.planovidozvole.mrt.gov.me/LAMP/PlanningDocument?m=BD i www.budva.me

Investitor može graditi objekat na osnovu prijave, kod nadležne Urbanističko-građevinske inspekcije i sledeće dokumentacije propisane članom 91 važećeg zakona:

- Saglasnost glavnog gradskog arhitekta na idejno rešenje
- Ovjerenog glavnog projekta
- Izveštaja o pozitivnoj reviziji glavnog projekta
- Dokaza o osiguranju od odgovornosti projektanta koji je izradio odnosno revidenta koji je revidovao glavni projekat u skladu sa Zakonom o planiranju prostora i izgradnji objekata i Uredbi o minimalnoj sumi osiguranja od profesionalne odgovornosti u oblasti izgradnje objekata (Sl. list CG broj 68/17)
- Ugovora o angažovanju izvođača radova
- Ugovora o angažovanju stručnog nadzora
- Dokaza o pravu svojine na zemljištu, odnosno drugom pravu na građenje na zemljištu ili dokaz o pravu svojine na objektu, odnosno drugom pravu na građenje, ako se radi o rekonstrukciji objekta

Sadržaj idejnog rešenja definisan je Stručnim uputstvom Ministarstava održivog razvoja i turizma, broj 101-26/99 od 14.03.2018.godine. Način podnošenja zahtjeva glavnom državnom arhitekti, za davanje saglasnosti na idejno rešenje preciziran je Obavještenjem MORT-a od 21.12.2017.godine. Uputstvo i Obavještenje su dostupni na sajtu Ministarstva održivog razvoja i turizma: <http://www.mrt.gov.me/rubrike/zakonska-regulativa/137389/Zakonska-regulativa-iz-oblasti-planiranja-prostora.html>

Idejno odnosno glavni projekat, mora biti urađen u skladu sa članom 7 Pravilnika o načinu izrade i sadržini tehničke dokumentacije (objavljen u Službenom listu CG broj 44/18) u elektronskoj formi plus 1 primjerak u analognoj formi za potrebe izvođenja radova na gradilištu.

Shodno Članu 74, stav 5 i 8 Zakona o planiranju prostora i izgradnji objekata (Službeni list CG broj 64/17, 44/18 i 63/18), u slučaju da organ za izdavanje posebnih tehničkih uslova ne odgovori na službeni zahtjev ovog Sekretarijata u roku od 15 dana od dana prijema zahtjeva, smatraće se da je saglasani sa urbanističko-tehničkim uslovima utvrđenim na osnovu planskog dokumenta.

24. PRILOZI

Kopije grafičkog i tekstualnog dijela predmetnih planova, List nepokretnosti, Kopija katastarskog plana, Tehnički uslovi DOO Vodovod i Kanalizacija Budva

Obradivač

Samostalna savjetnica III za urbanizam
Mila Mitrović, dipl.ing.arh.

Samostalna savjetnica II za urbanizam
Maja Tišma, dipl.ing.arh.



Dostavljeno: Podnosiocu zahtjeva, Urbanističko-građevinskoj inspekciji, a/a

CRNA GORA
UPRAVA ZA NEKRETNINE
PODRUČNA JEDINICA: BUDVA
Broj: 467-104-1126/20
Datum: 24.07.2020.



Katastarska opština: REŽEVICI I

Broj lista nepokretnosti:

Broj plana: 10

Parcela: 1143

KOPIJA PLANA

Razmjera 1: 1000

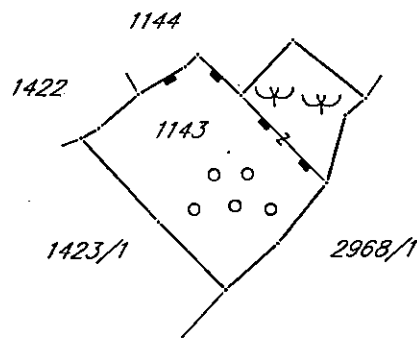
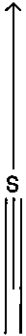
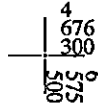

IZVOD IZ DIGITALNOG PLANA
Obradio:

Ovjerava
Službeno lice:



UPRAVA ZA NEKRETNINE

 PODRUČNA JEDINICA
 BUDVA

 Broj: 104-919-148/2020
 Datum: 24.07.2020.
 KO: REŽEVIĆI I

Na osnovu člana 173 Zakona o državnom premjeru i katastru nepokretnosti ("Sl. list RCG" br. 29/07, "Sl. list CG" br. 73/10, 032/11, 040/11, 043/15, 037/17 i 17/18), postupajući po zahtjevu OPŠTINA BUDVA SEKRETARIJAT ZA URBANIZAM I ODRŽIVI RAZVOJ 467-104-1126, , za potrebe UTU izdaje se

LIST NEPOKRETNOSTI 114 - IZVOD

Podaci o parcelama									
Broj	Podbroj	Broj zgrade	Plan Skica	Datum upisa	Potes ili ulica i kućni broj	Način korišćenja Osnov sticanja	Bon. klasa	Površina m ²	Prilod
1143			10 10		RIJEKA REŽEVIĆA	Vocnjak 2. klase NASLJEDE		650	21.64
Ukupno								650	21.64

Podaci o vlasniku ili nosiocu			
Matični broj - ID broj	Naziv nosioca prava - adresa i mjesto	Prava	Obim prava
	DJEDOVIĆ DIMITRIJE ŠPIRO REŽEVIĆI REŽEVIĆI Reževiće	Susvojina	1/1

Ne postoje tereti i ograničenja.

Naplata takse je oslobođena na osnovu člana 17 Zakona o administrativnim taksama ("Sl. list CG, br. 18/19). Naplata naknade oslobođena je na osnovu člana 174 Zakona o državnom premjeru i katastru nepokretnosti ("Sl. list RCG" br. 29/07, "Sl. list CG" br. 73/10, 032/11, 040/11, 043/15, 037/17 i 17/18).



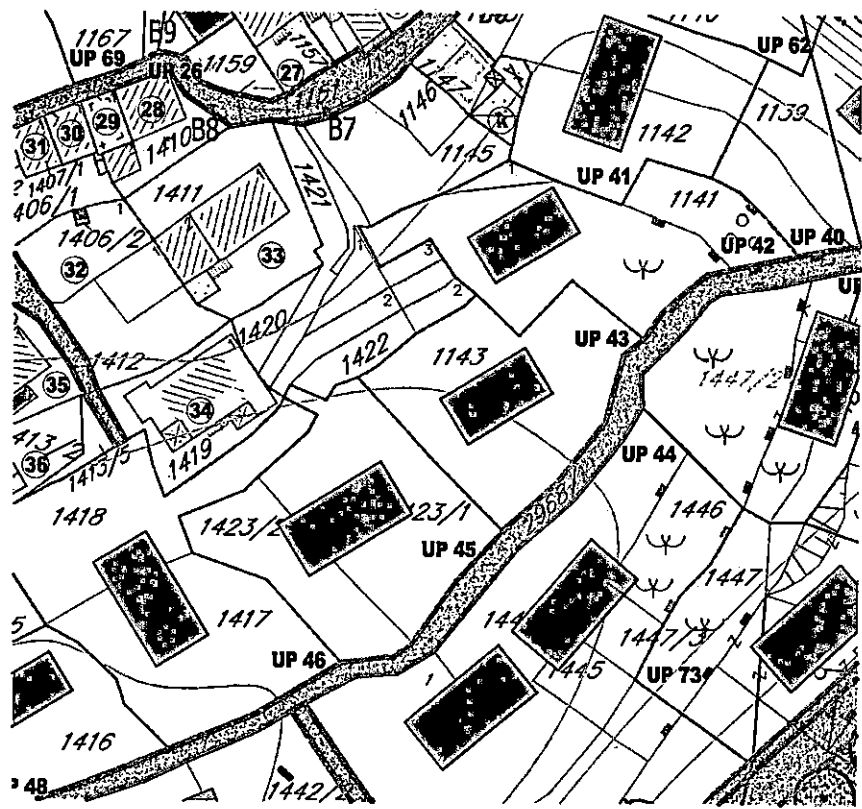

Samostalna savjetnica III za urbanizam,
Mila Mitrović, dipl.ing.arh.

M. Mitrović

Budva, 10.09.2020.godine

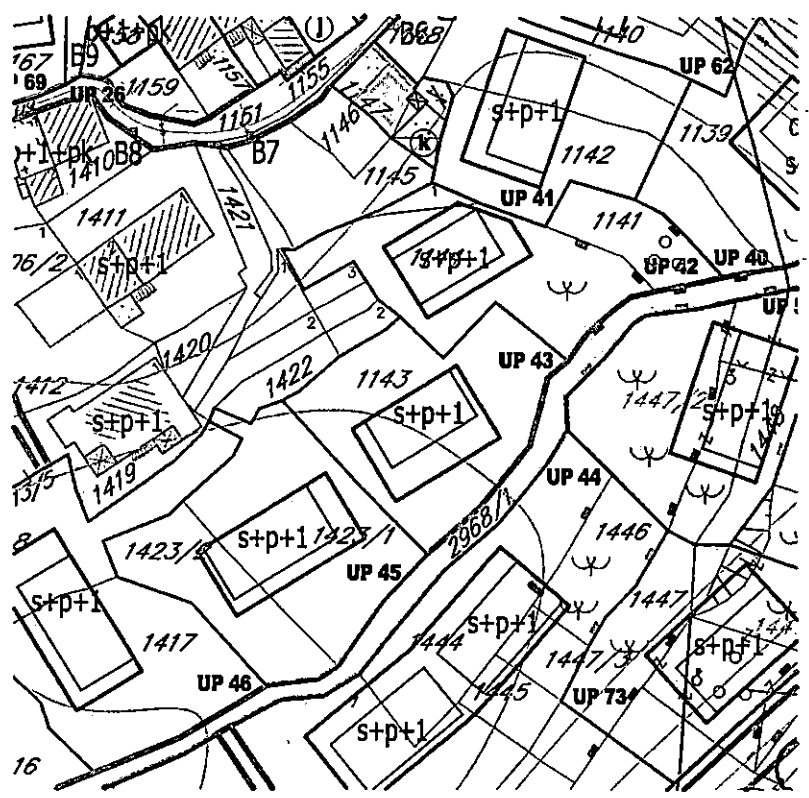

Samostalna savjetnica III za urbanizam,
Mila Mitrović, dipl.ing.arh.



Budva, 10.09.2020.godine

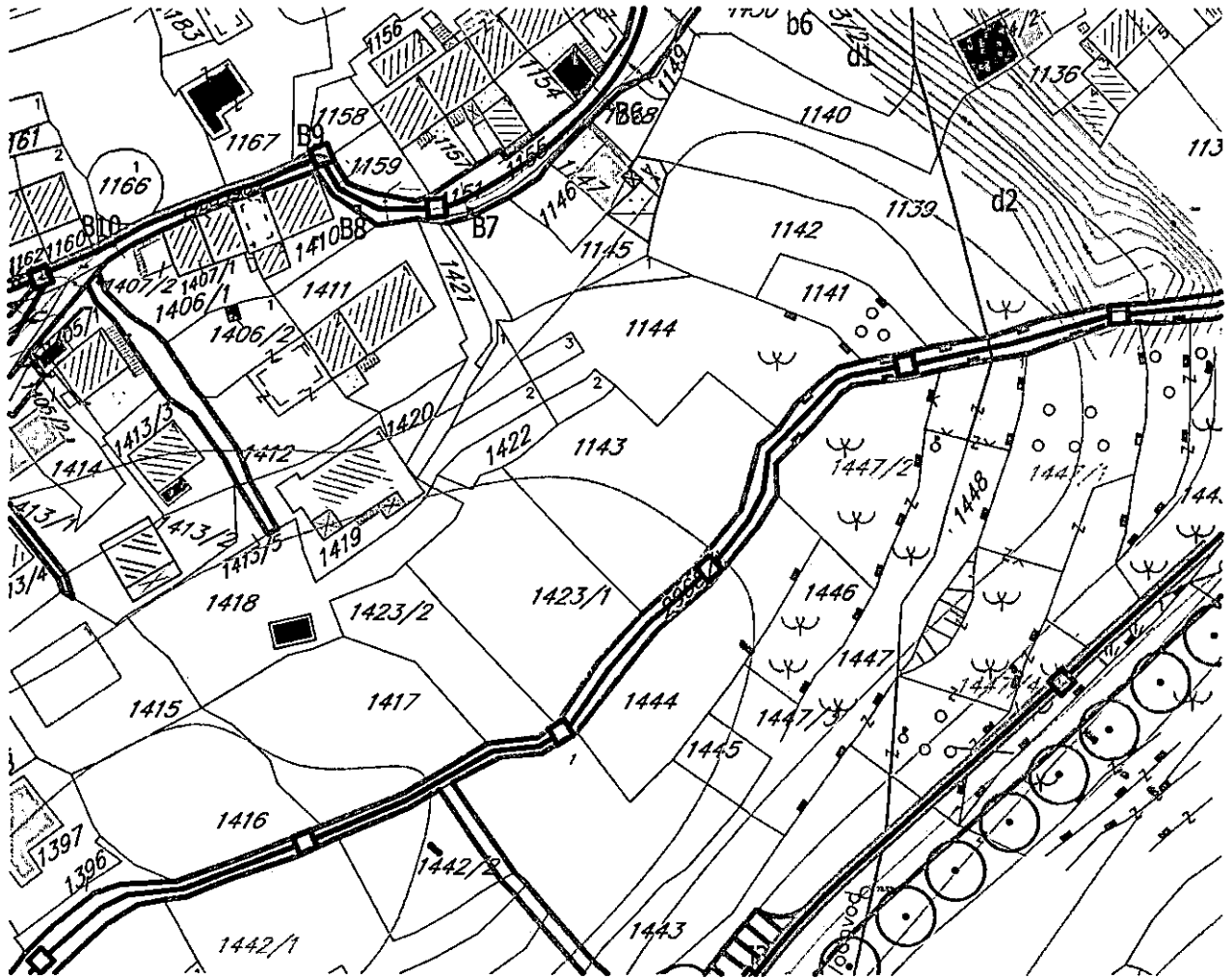

Samostalna savjetnica III za urbanizam,
Mila Mitrović, dipl.ing.arh.



Budva, 10.09.2020.godine

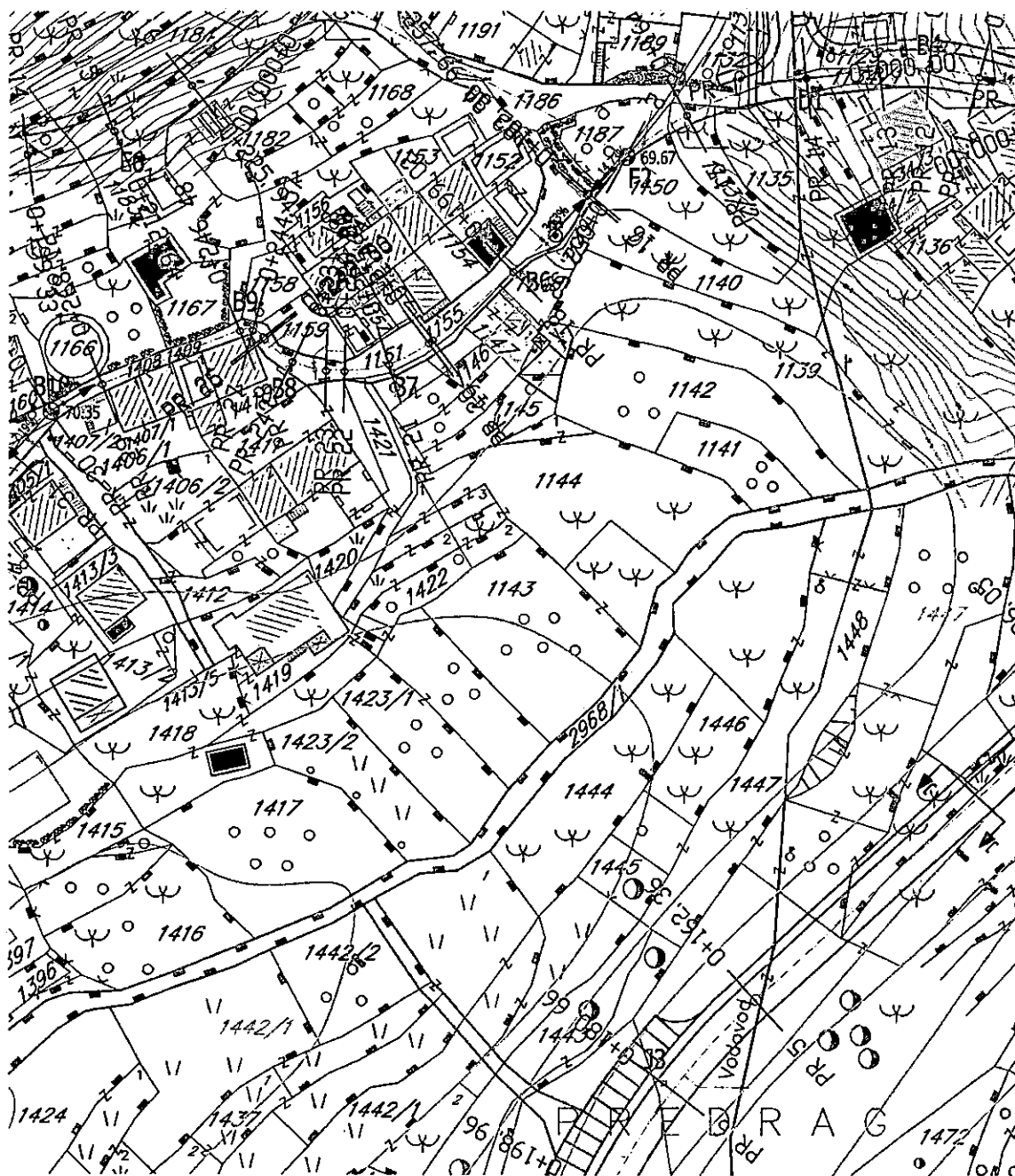

Samostalna savjetnica III za urbanizam,
Mila Mitrović, dipl.ing.arh.

Mila Mitrović



Budva, 10.09.2020.godine

IZVOD IZ LSL-a RIJEKA REŽEVIĆA, list 14 – Vodovodna mreža
(Službeni list CG, opštinski propisi 34/09)

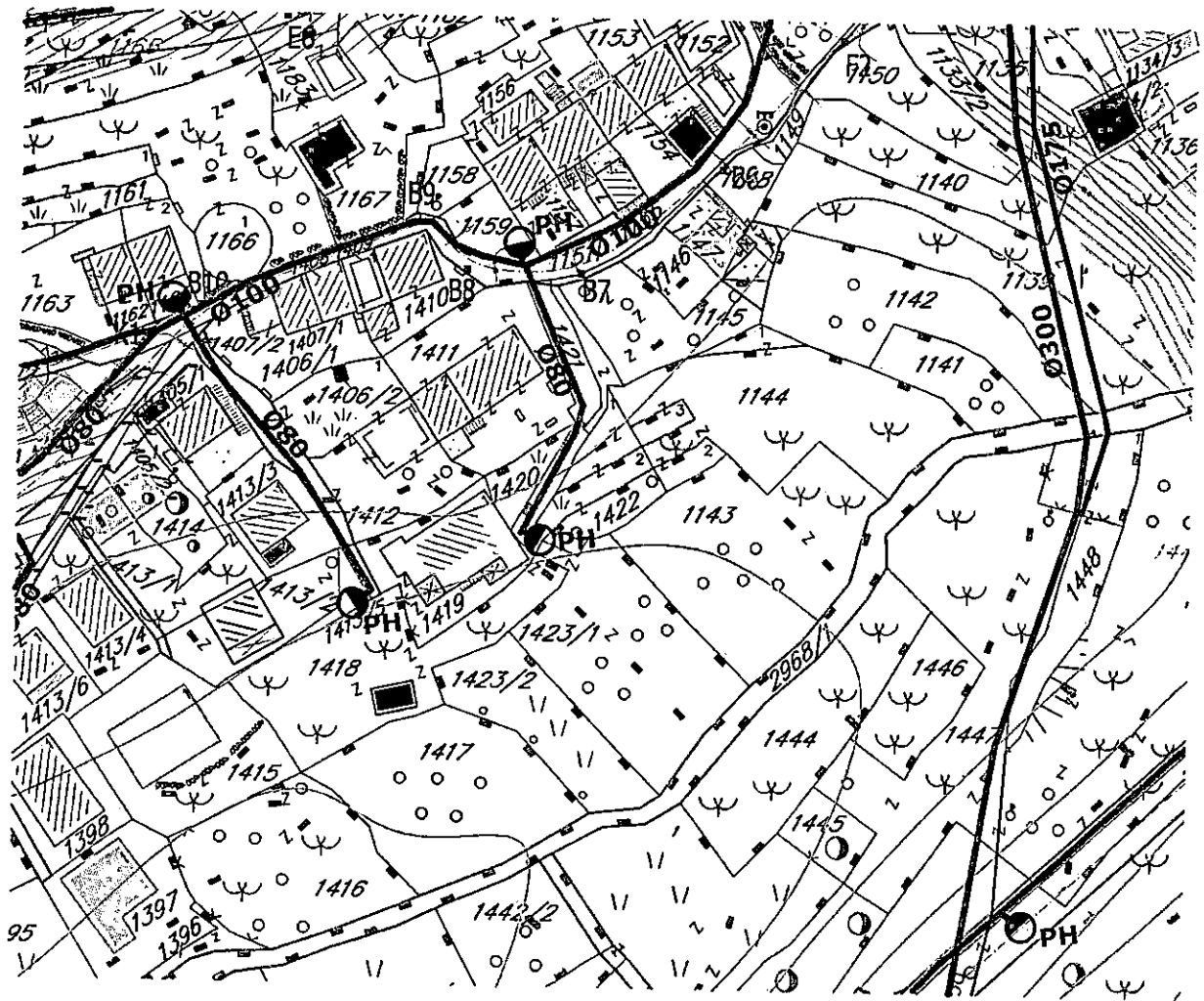

Samostalna savjetnica III za urbanizam,
Mila Mitrović, dipl.ing.arh.



Budva, 10.09.2020.godine

IZVOD IZ LSL-a RIJEKA REŽEVIĆA, list 15 – Atmosferska i fekalna kanalizacija
(Službeni list CG, opštinski propis 34/09)

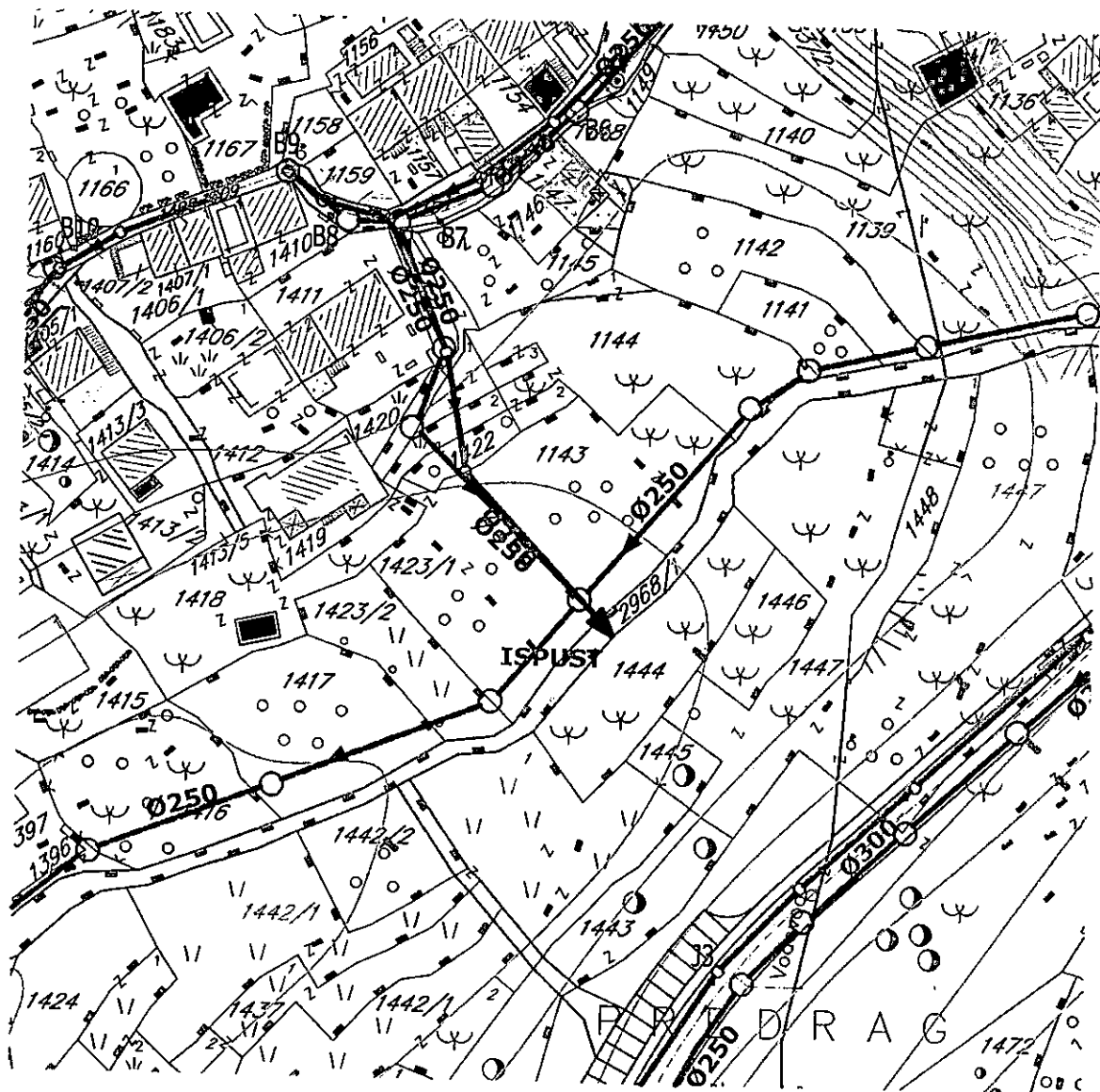

Samostalna savjetnica III za urbanizam,
Mila Mitrović, dipl.ing.arh.



Budva, 10.09.2020.godine

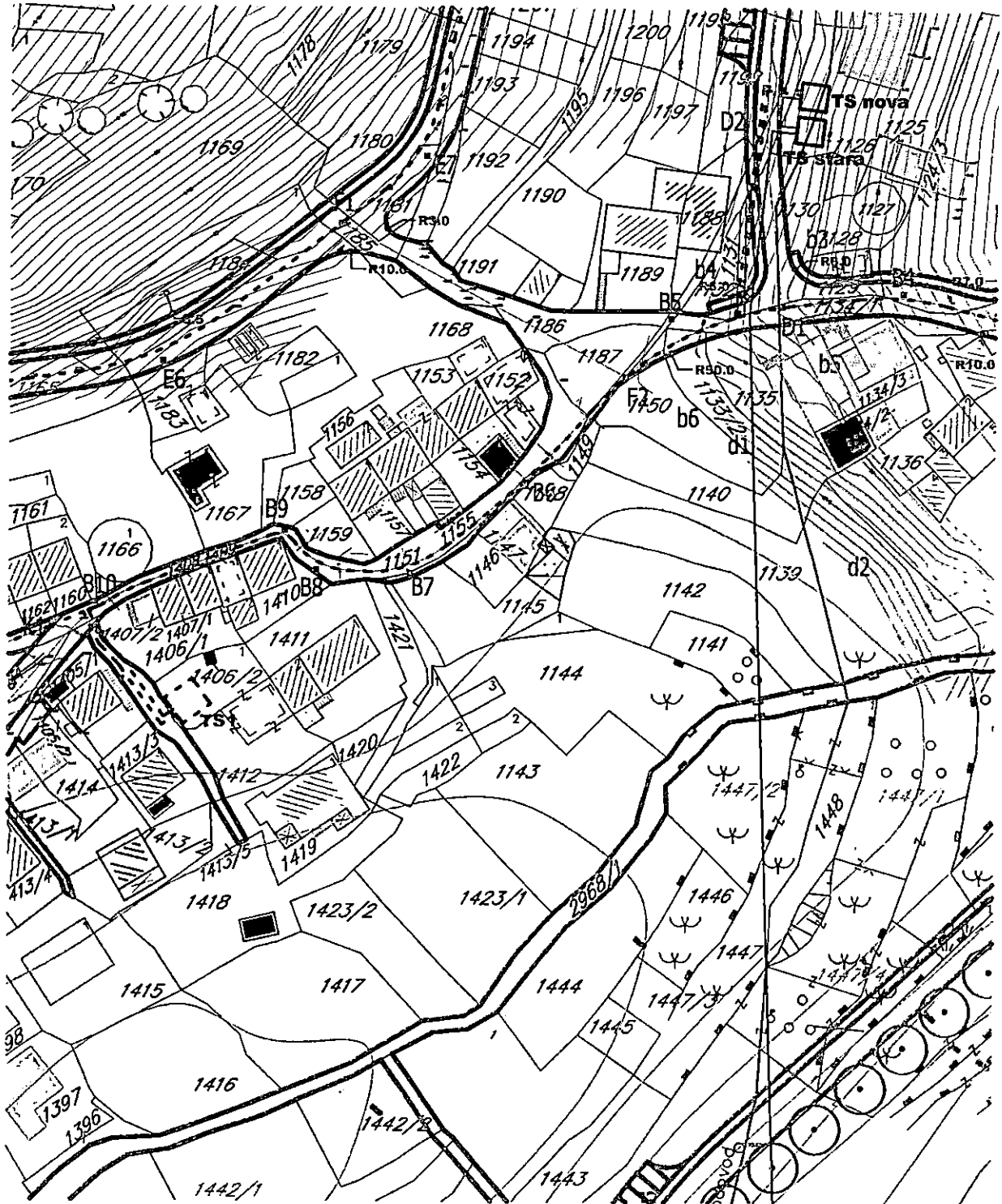

Samostalna savjetnica III za urbanizam,
Mila Mitrović, dipl.ing.arh.

Mila Mitrović



Budva, 10.09.2020.godine

PARAMETRI:

Opisna urb. Parcela NP/	Površina UP /m ² /	Površina pod objektima /m ² /	Nalagrad. površina /m ² /	Spratnost S+P+Pk	Iritno grad. površina DRGP /m ² /	Indeks zauzetosti iz	Indeks izgrađenosti II	Status objekta	Namjena
A	B	C = B x G	D = B - C	E	F = D x H	G	H		
UP1	1454	218	1236	P+1	582	0,15	0,40	iz gradnja	s tambeni objekat
UP2	883	132	751	P+1	353	0,15	0,40	iz gradnja	s tambeni objekat
UP3	1581	158	1423	S+P	316	0,10	0,20	iz gradnja	s tambeni objekat
UP4	511	77	434	S+P+1	230	0,15	0,45	iz gradnja	s tambeni objekat
UP5	1258	252	1006	S1+S1+S3+S4+P	629	0,20	0,50	iz gradnja	s tambeno-turistički objekat
UP6	1454	436	1018	S1+S1+S3+P+1	1163	0,30	0,80	iz gradnja	s tambeno-turistički objekat
UP7	1503	451	1052	S1+S1+S3+S4+P	1202	0,30	0,80	iz gradnja	s tambeno-turistički objekat
UP8	1766	530	1236	S1+S1+S3+S4+P	1413	0,30	0,80	iz gradnja	s tambeno-turistički objekat
UP9	822	123	699	S+P+1	370	0,15	0,45	iz gradnja	vjerski objekat /parohijski dom/
UP10	6157	1539	4618	S+P+1	4618	0,25	0,75	iz gradnja	apart hotel
UP11	265	40	225	S+P+1	119	0,15	0,45	iz gradnja	s tambeni objekat
UP12	647	97	550	S+P+1	291	0,15	0,45	iz gradnja	s tambeno-turistički objekat
UP13	663	99	564	S+P+1	298	0,15	0,45	iz gradnja	s tambeno-turistički objekat
UP14	506	76	430	S+P+1	228	0,15	0,45	iz gradnja	centralne funkcije
UP15	1014	152	862	S+P+1	456	0,15	0,45	iz gradnja	s tambeni objekat
UP16	980	147	833	S+P+1	441	0,15	0,45	iz gradnja	s tambeni objekat
UP17	299	45	254	S+P	90	0,15	0,30	iz gradnja	s tambeni objekti
UP18	1215	182	1033	S+P+1	547	0,15	0,45	iz gradnja	s tambeni objekat
UP19	863	129	734	S+P+1	388	0,15	0,45	iz gradnja	s tambeni objekat
UP20	321	48	273	S+P+1	144	0,15	0,45	iz gradnja	s tambeni objekat
UP21	351	53	298	S+P+1	158	0,15	0,45	dogradnja	s tambeni objekat
UP22	947	142	805	S+P+1	426	0,15	0,45	iz gradnja	s tambeni objekat
UP23	742	111	631	S+P+1	334	0,15	0,45	dogradnja i nadogradnja	s tambeni objekat
UP24	588	88	500	S+P+1	265	0,15	0,45	iz gradnja	s tambeni objekat
UP25	400	60	340	P+1+Pk	180	0,15	0,45	dogradnja	s tambeni objekat
UP26	68	34	34	P+1+Pk	99	0,50	1,45	iz gradnja	s tambeni objekat
UP27	441	66	375	S+P+1	198	0,15	0,45	iz gradnja	s tambeni objekat
UP28	165	33	132	S+P+1	99	0,20	0,60	iz gradnja	s tambeni objekat
UP29	1158	174	984	S+P+1	521	0,15	0,45	iz gradnja	s tambeni objekat
UP30	793	119	674	S+P+1	357	0,15	0,45	iz gradnja	s tambeni objekat
UP31	790	119	672	S+P+1	356	0,15	0,45	iz gradnja	s tambeni objekat
UP32	350	53	298	S+P+1	158	0,15	0,45	iz gradnja	s tambeni objekat
UP33	798	120	678	S+P+1	359	0,15	0,45	iz gradnja	s tambeni objekat
UP34	856	171	685	S+P+1	385	0,15	0,45	iz gradnja	s tambeni objekat
UP35	395	59	336	S+P+1	178	0,15	0,45	iz gradnja	s tambeni objekat
UP36	401	60	341	S+P+1	180	0,15	0,45	iz gradnja	s tambeni objekat
UP37	1020	153	867	S+P+1	459	0,15	0,45	iz gradnja	s tambeni objekat
UP38	369	55	314	S+P+1	166	0,15	0,45	iz gradnja	s tambeni objekat
UP39	729	109	620	S+P+1	328	0,15	0,45	iz gradnja	s tambeni objekat
UP40	765	115	650	S+P+1	344	0,15	0,45	iz gradnja	s tambeni objekat
UP41	710	107	604	S+P+1	320	0,15	0,45	iz gradnja	s tambeni objekat
UP42	734	110	624	S+P+1	330	0,15	0,45	iz gradnja	s tambeni objekat
UP43	654	98	556	S+P+1	294	0,15	0,45	iz gradnja	s tambeni objekat
UP44	1858	279	1579	S+P+1	836	0,15	0,45	iz gradnja	s tambeni objekat
UP45	832	125	707	S+P+1	374	0,15	0,45	iz gradnja	s tambeni objekat
UP46	1029	154	875	S+P+1	463	0,15	0,45	iz gradnja	s tambeni objekat
UP47	442	66	376	S+P+1	199	0,15	0,45	iz gradnja	s tambeni objekat
UP48	469	70	399	S+P+1	211	0,15	0,45	iz gradnja	s tambeni objekat
UP49	633	95	538	S+P+1	285	0,15	0,45	iz gradnja	s tambeni objekat
UP50	249	37	212	S+P+1	112	0,15	0,45	iz gradnja	s tambeni objekat
UP51	709	100	609	S+P+1	319	0,15	0,45	iz gradnja	s tambeni objekat
UP52	740	100	640	S+P+1	340	0,15	0,45	iz gradnja	s tambeni objekat



DOO "VODOVOD I KANALIZACIJA" BUDVA

Trg sunca 1, 85310 Budva

Sektor za planiranje, organizaciju i razvoj

www.vodovodbudva.me

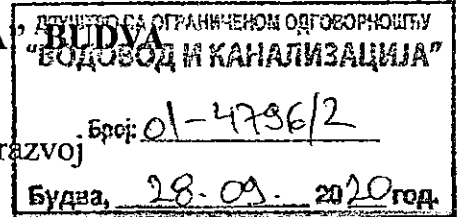

Telefon: +382(0)33/403-304. Tehnički sektor: +382(0)33/403-484. fax: +382(0)33/465-574. E-mail: tehnicka.sluzba.bd@gmail.com

VOB P 15-12

Na osnovu zahtjeva broj 06-332/20-572/4 od 16.09.2020. godine, naš broj 01-4796/1 od 17.09.2020. godine, koji je podneo Sekretarijat za urbanizam i održivi razvoj Opštine Budva, a rješavajući po zahtjevu podnosioca ĐEDOVIĆ ŠPIRO, izdaju se:

**TEHNIČKI USLOVI
ZA PROJEKTOVANJE INSTALACIJA
VODOVODA I FEKALNE KANALIZACIJE
I ZA PRIKLJUČENJE NA VODOVODNU I FEKALNU
KANALIZACIONU MREŽU**

Opština Budva, Budva

Primljeno:	29-09-2020		
Org. jed.	Broj	Prilog	Vrijedno:
06-332/20	572/5		

Za katastarsku parcelu broj: 1143 KO Reževići I, urbanistička parcela broj 43, LSL Rijeka Reževići, na kojoj je Urbanističko tehničkim uslovima izdatim od strane Sekretarijata za urbanizam i održivi razvoj Opštine Budva, predviđena izgradnja objekta, predviđaju se uslovi priključenja na vodovodnu i fekalnu kanalizacionu mrežu, u skladu sa priloženom skicom, koja je sastavni dio ovih tehničkih uslova, i sljedećim smjernicama:

- Planirano mjesto priključenja na vodovodnu mrežu određeno je na saobraćajnici pored predmetne urbanističke parcele.
- Do izgradnje fekalne kanalizacione mreže i recipijenta otpadnih voda predvidjeti korišćenje vodonepropusne septičke jame ili bioprečišćivača.

Ovi tehnički uslovi su sastavni dio izdatih Urbanističko – tehničkih uslova broj 06-332/20-572/3 od 16.09.2020. godine.

OBRADA,

SEKTOR ZA PLANIRANJE,
ORGANIZACIJU I RAZVOJ,

Filip Balević

VD IZVRŠNI DIREKTOR,



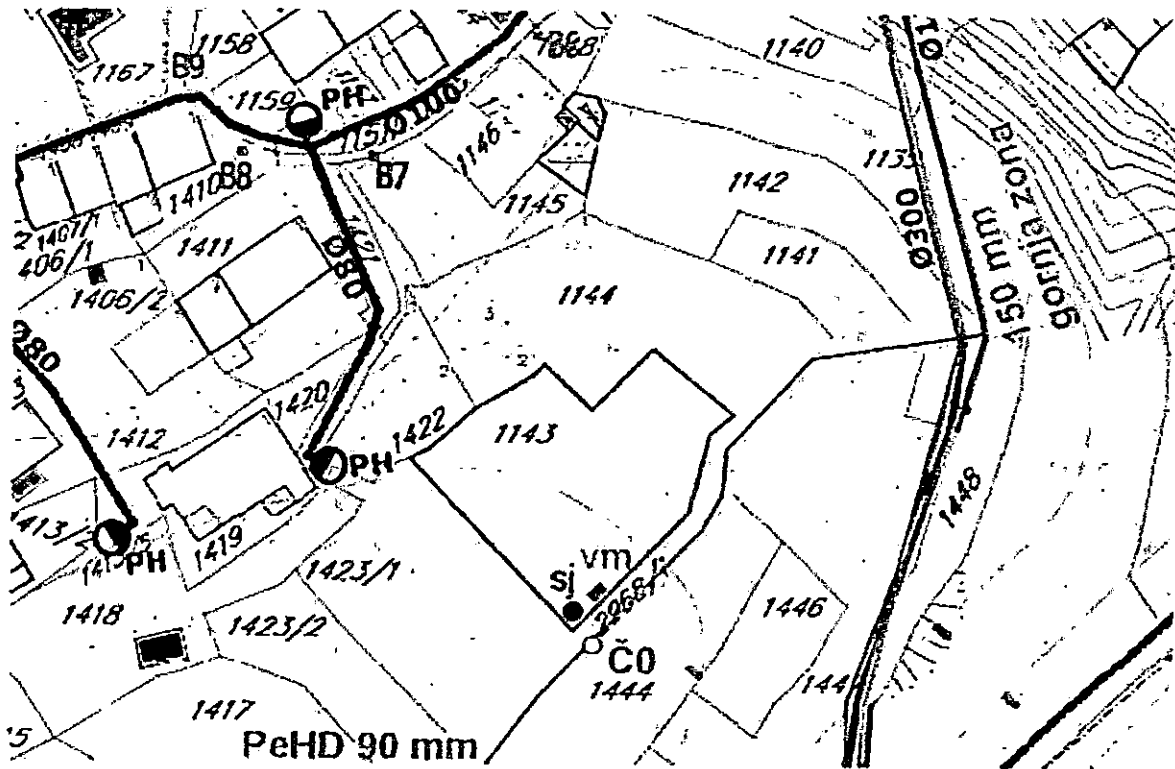

Legenda:

- Postojeći vodovod PeHD 90 mm
- sa gornje zone
- ČO Planirano mjesto priključenja na vodovod
- vm Planirana vodomjerna šahta
- sj Planirana vodonepropusna septička jama ili bioprečišćivač
- privremeno rješenje do izgradnje fekalne kanalizacije
i recipijenta otpadnih voda

Datum: 24.09.2020.

Obrada:

J. Kormanac

