

**ZAHTJEV ZA ODLUČIVANJE O POTREBI IZRADE
ELABORATA O PROCJENI UTICAJA NA ŽIVOTNU SREDINU**

INVESTITOR: „KOSOR” d.o.o. - Podgorica

OBJEKAT: APARTMANSKI OBJEKAT

LOKACIJA: RAFILOVIĆI, OPŠTINA BUDVA

avgust 2019. god.

1. OPŠTE INFORMACIJE

Podaci o nosiocu projekta:

Nosioc projekta: **„KOSOR” d.o.o. - Podgorica**

Odgovorno lice: **Zoran Petrović**

PIB: **0256836**

Kontakt osoba: **Slobodan Petrović**

Adresa: **Zlatica BB, 81000 Podgorica**

Broj telefona: **+382 69 746 284**

e-mail: **slobodanpetrovic@a12project.com**

Pun naziv projekta: APARTMANSKI OBJEKAT

Lokacija: Rafailovići, Opština Budva

2. OPIS LOKACIJE

Izgradnja apartmanskog objekta, planirana je u urbanističkom bloku br.33A, na urbanističkoj parceli br. 33.1, koj čine katastarske parcele br. 1390/1, 1399, 1400, 1401, 1414 i djelovi katastarskih parcela 1389, 1390/2, 1396/2 i 1398 KO Bečići, u zahvatu Detaljnog urbanističkog plana Bečići, Opština Budva.

Površina urbanističke parcele 33.1, iznosi 3.422,29 m².

Kopija plana parcele data je u prilogu I

Položaj lokacije objekta u Rafailovićima prikazana je na slici 1, dok je na slici 2. prikazana lokacija objekta sa užom okolinom.

Lokacija objekta, odnosno urbanistička parcela br. 33.1, nalaze se u Rafailovićima ispod magistralnog puta Budva-Petrovac.

Na lokaciji nema objekata.

Prilaz lokaciji objekta je omogućen sa zapadne strane sa lokalne ulice.

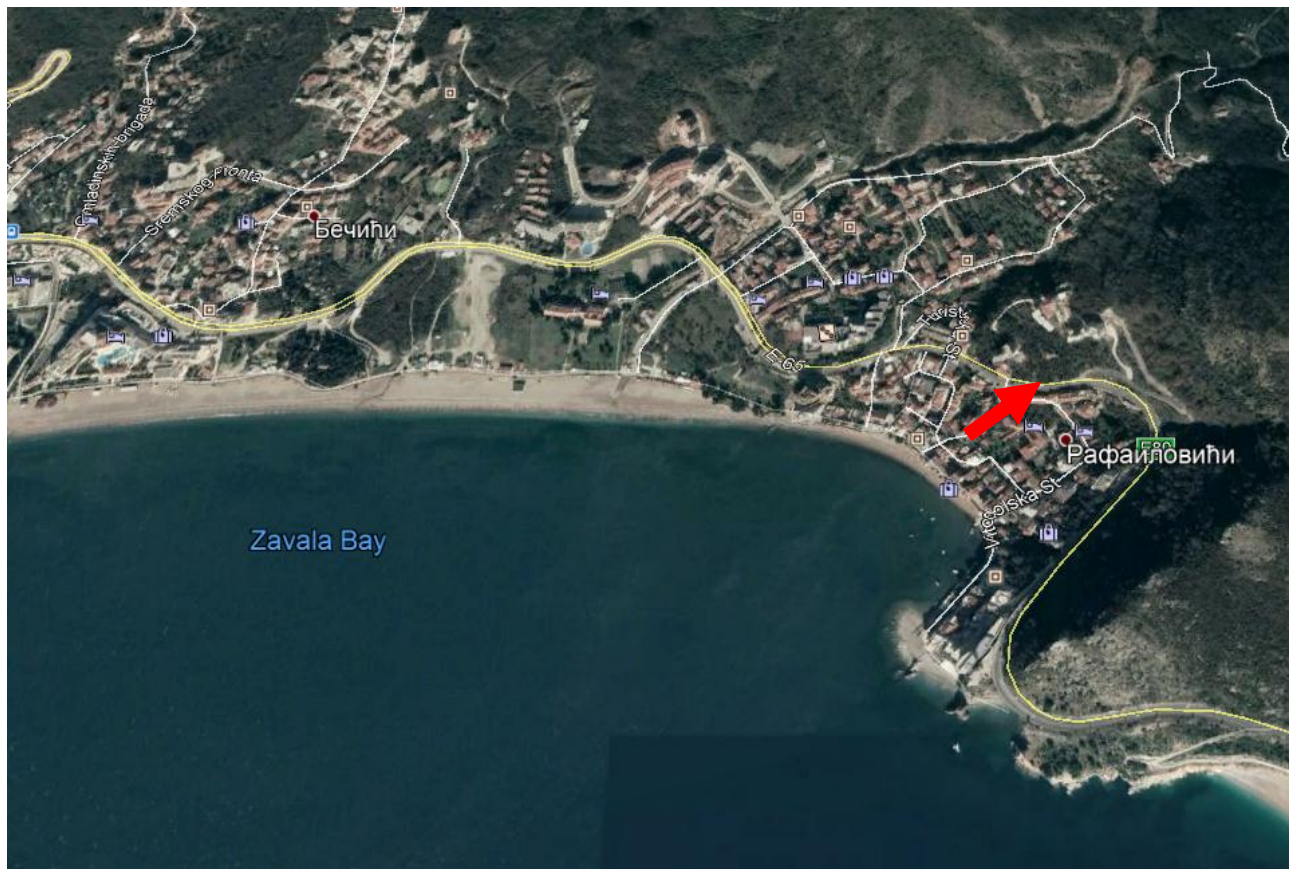

Slika 1. Položaj lokacije objekta u Bečićima (označen strelicom)

U morfološkom pogledu šire područje lokacije pripada priobalnom dijelu. Odlikuje se izrazitim, lako uočljivim strukturnim elementima, antropogeno izmijenjene-urbanizovane teritorije, a u njegovom pejzažu uočava se kontrast mora i u dubokom zaleđu uzvišenja, tj. planina.

Sa pedološkog aspekta na lokaciji i njenom okruženju prisutno je smeđe mediteransko erodirano i smeđe mediteransko antropogeno zemljište na flišu, dok je južno od lokacije prisutno aluvijalno-deluvijalno karbonatno ilovasto zemljište.



Slika 2. Lokacija objekta (označen strelicom) sa užom okolinom

U geološkoj građi lokacije učestvuju kvartarni deluvijalni, proluvijalno aluvijalni i marinski sedimenti u čijoj osnovi su karbonatne (krečnjaci) i silicijske (rožnaci) stijene jurske starosti.

Sa hidrogeološkog aspekta predmetnu lokaciju izgrađuju vodonepropusne stijene predstavljene glinama i dobro vodopropusne stijene, predstavljene šljunkovito-pjeskovitim sedimentima.

Prema karti seizmike regionalizacije teritorije Crne Gore (B.Glavatović i dr. Titograd, 1982.) posmatrano područje, kao i cijelo Crnogorsko primorje pripada zoni sa osnovnim stepenom seizmičkog intenziteta 9° MCS skale.

Na lokaciji i njenoj blizini nema površinskih vodotokova niti stalnih izvora slatke vode, a more je od lokacije udaljeno oko 210 m vazdušne linije.

Klima posmatranog područja ima sve odlike mediteranske klime sa blagim i kišnim zimama i toplim i relativno sušnim ljetima. Srednje mjesečne temperature vazduha se kreću od 7,7 °C u januaru do 24,1 °C u julu. Srednje godišnje temperature vazduha iznose 15,8 °C

Godišnja količina padavina je relativno visoka i iznosi 1.578 mm. Veći dio padavina padne tokom jeseni i zime.

Najčešće duva južni vjetar (jugo) i sjeverni (bura) u zimskim mjesecima, dok je ljeti najčešći vjetar maestral koji donosi lijepo vrijeme.

Lokacija ne pripada zaštićenom području i na samoj lokaciji nema nepokretnih prirodnih i kulturnih dobra.

Okruženje lokacija na kojoj se planira izgradnja objekta sa zapadne strane pripada naseljenom području u kome se u toku turističke sezone, broj posjetilaca u mnogome povećava. Na to području pored individualnih stambenih objekata nalazi se određeni broj javnih i turističkih objekata, odnosno smještajnih kapaciteta.

Sa istočne strane lokacije područje nije naseljeno, odnosno nema objekata.

Od infrastrukturnih objekata u okolini lokaciji postoji prilazna saobraćajnica, elektroenergetska mreža vodovodna i kanalizaciona mreža, i TT mreža.

3. KARAKTERISTIKE PROJEKTA

Od strane Sekretarijata za urbanizam i održivi razvoj Opštine Budva, Nosiocu projekta izdati su Urbanističko tehnički uslovi br. 06-061-1506/3 od 96. 12. 2018. godine za izradu tehničke dokumentacije za izgradnju apartmanskog objekta, blok br.33A, na urbanističkoj parceli br. 33.1, koj čine katastarske parcele br. 1390/1, 1399, 1400, 1401, 1414 i djelovi katastarskih parcela 1389, 1390/2, 1396/2 i 1398 KO Bečići, u zahvatu Detaljnog urbanističkog plana Bečići, Opština Budva.

Urbanističko tehnički uslovi dati u prilogu II.

Prema UT uslovima pretežnu namjenu posmatranog prostora čine: površine za turističko naselje i hotele, površina za stanovanje srednje gustine, površine za poslovne djelatnosti, komunalni objekti i površine, naseljsko zelenilo.

Prema Idejnom rješenju arhitektonsko rješenje objekta je u funkcionalnom i oblikovnom smislu riješeno racionalno, a pri tome je dobijeno rješenje koje se uklapa u postojeći ambijent.

Opšti podaci o UP33.1 i objektu:

- Površina katastarske parcele 1396/2 KO Bečići, Opština Budva: 1322,83 m²
- Površina dijela katastarske parcele koja ulazi u UP 33.1 naspram elaborata parcelacije po DUP-u 1.275,93 m²
- Max BRGP (izgrađenost): 4465,76 m²
- Max zauzetost objekta: 765,56 m²
- Max indeks izgrađenosti: 3,50
- Max indeks zauzetosti nadzemne etaže: 0,60
- Max indeks zauzetosti podzemne etaže: 1,00 (100%)
- Max spratnost: P+10
- Površina UP 33.1: 3.422,29 m²
- Maksimalna BRGP u UP 33.1: 11978,01 m²
- Maksimalna zauzetost - površina pod objektima u UP 33.1: 2.053,37 m²
- Max spratnost: P+10.
- Broj postojećih objekata na UP 33.1: 3
- Spratnost postojećeg objekta na parcel UP 33.1: P+1+Pk, P+4
- Ukupna procijenjena BRGP postojećih objekta na UP 33.1: 2.040,24 m²
- Ukupna procijenjena BRGP novoprojektovanih objekta na UP 33.1: 9.937,77 m²
- Ukupna procijenjena zauzetost-površina pod postojećim objektima na UP 33.1: 461,36 m²
- Ukupna procijenjena zauzetost-površina pod novoprojektovanim objektima na UP 33.1: 1592,01 m²
- Ukupna bruto površina objekta: 7.097,72 m²
- Ukupna neto površina objekta: 6.274,25 m²
- Ukupna bruto površina nadzemnih etaža objekta za namjenu apartmansko stanovanje: 4.390,67 m²
- Ukupna neto površina nadzemnih etaža objekta za namjenu apartmansko stanovanje: 3.821,00 m²
- Ukupna bruto površina podzemnih etaža objekta (ne ulazi u obračun BRGP): 2.707,05 m²
- Ukupna neto površina podzemnih etaža objekta: 2.453,25 m²
- Spratnost novoprojektovanog objekta: Po-3+Po-2+Po-1+Pr+8
- Broj parking mjesta u garaži: 76
- Ukupan broj apartmana u objektu: 69
- Ukupan broj studio apartmana u objektu: 33
- Ukupan broj jednosobnih apartmana u objektu: 26
- Ukupan broj dvosobnih apartmana u objektu: 10.

Parcela na kojoj je planiran novi objekat je priključena na postojeću saobraćajnicu sa svoje sjverozapadne strane. Sa jugo-zapadne strana parcele postoje stambeni objekti određene spratnosti dok je sa ostalih strana to jest (južne, istočne i sjeverne) okružena katastarskim parcelama na kojima nema izgrađenih objekata. Prema DUP-u „Bečići“, sa sjeverne strane parcele je planirana saobraćajnica i postojeća saobraćajnica sa sjevero-zapadne strane planirana je da bude šira i trotoarima sa obje strane, tako bi novoprojektovani objekat bio sa dvije strane okružen saobraćajnicama.

Postojeći teren je u većini parcele pod blagim nagibom, dok je u dijelu ka postojećoj saobraćajnici na sjverozapadnom djelu parcele pod velikim nagibom. Sa sjeverne strane parcele se nalazi usjek tako da je i u tom dijelu manji dio parcele pod velikim nagibom. Prosječna apsolutna kota saobraćajnice je 13,20 mnm. do je najvišočina apsolutna kota parcele u istočnom dijelu 21,50 mnm., tako da je visinska razlika između najniže kote parcele to jest saobraćajnice i najvišočije 8,30 m.

Na zadatoj katastarskoj parceli nema postojećih objekata dok u okviru urbanističke parcele 33.1 postoje 3 stambena objekta maksimalne spratnosti P+4. Postojeće drveće na zadatoj katastarskoj parceli koje je primjetno su uglavnom masline i neke određene vrste mediteranskih-primorskih sorti biljaka.

Prateći lokacijske prirodne uslove i zadate kroz UTU, projektovan je slobodnostojeći objekat vertikalnih gabarita Po-3+Po-2+Po-1+Pr+8. Objekat je apartmanskog tipa sa apartmanskim jedinicama na svim etažama.

Maketa objekta prikazana je na slici 3.



Slika 3. Maketa objekta

Na -3 nivou etaže podruma nalazi se garaža sa 27 parking mjesta za automobile, tehničke prostorije, vertikalne komunikacije - stepenište i dva lifta i auto lift koji povezuje tri etaže garaže. U garaži -3 je kolski pristup obezbijeden putem auto lifta, jer je ovo etaža koja se nalazi ispod nivoa saobraćajnice. Jedno parkig mjesto na etaži -3 je planirano za osobe sa posebnim potrebama.

Na -2 nivou etaže podruma nalazi se garaža sa 27 parking mjesta za automobile, tehničke prostorije, vertikalne komunikacije - stepenište i dva lifta i auto lift koji povezuje tri etaže garaže. Na etaži -2 je obezbijeden glavni kolski ulaz u objekat sa saobraćajnice. Na šest parkig mjesta planirane su automakaze za parkiranje automobila, takođe jedno parking mjesto na etaži -2 je planirano za osobe sa posebnim potrebama.

Na -1 nivou etaže podruma nalazi se garaža sa 22 parking mjesta za automobile, tehničke prostorije , vertikalne komunikacije - stepenište i dva lifta i auto lift koji povezuje tri etaže garaže. U garaži -1 je kolski pristup obezbijeđen putem auto lifta, jer se ova etaža nalazi 3,10 m iznad nivoa saobraćajnice. Jedno parkig mjesto na etaži -1 je planirano za osobe sa posebnim potrebama.

Kota prizemlja ± 0.00 analogna je apsolutnoj koti +19.70 mnv. Spratna visina ove etaže je 3,10 m.

Na ovoj etaži se nalazi glavni ulaz u objekat. Nakon glavnog ulaza u objekat planiran je prostor to jest hol gdje je pozicionirana portirnica i dio za sjedenje. Iz ulaznog hola ulazi se u centralno stepenišno jezgro koje ima jednokrako stepenište, dva lifta koja povezuju sve spratove u objektu i hodnik putem kojih se dolazi do apartmana. Na etaži prizemlja nalazi se 8 apartmana i to 4 studio apartmana i 4 jednosobna apartmana.

Prostor na I, II, III i IV spratu, podijeljen je na 9 apartmana i to 5 studio apartmana i 4 jednosobna apartmana, dok je prostor na V i VI spratu podijeljen je na 7 apartmana i to 3 studio apartmana i 2 jednosobna apartmana i 2 dvosobna apartmana.

Na VII spratu nalazi se 7 apartmana i to 3 studio apartmana i 2 jednosobna apartmana i 2 dvosobna apartmana, a na VIII spratu 4 dvosobna apartmana.

Spratna visina svake etaže je 3,10 m.

Ukupna visina objekta od armirano betonske međuspratne tavanice prizemlja do vrha atike krova je +29,40 m, dok je apsolutna kota atike krova objekta +49,10 m.n.m.

Površine objekta po etažama prikazane su u tabeli 1.

Tabela 1. Raspored površina objekta po etažama

Rb.	Etaža	Površina [m ²]	
		Neto	Bruto
1.	Podrum (Garaža) -3	846,64	930,47
2.	Podrum (Garaža) -2	806,41	892,57
3.	Podrum (Garaža) -1	800,20	884,01
4.	Prizemlje	424,68	515,00
5.	I sprat	437,82	499,74
6.	II sprat	437,82	499,74
7.	III sprat	437,82	499,74
8.	IV sprat	437,82	499,74
9.	V sprat	440,94	499,74
10.	VI sprat	440,94	499,74
11.	VII sprat	433,78	490,48
12.	VIII sprat	329,38	386,75
UKUPNO:		6.274,25	7.097,72

Ukupna neto površina objekta iznosi 6.274,25 m², a bruto 7.097,72 m².

Izgled objekta odiše mediteranskoj arhitekturi koja je inkorporirana sa savremenom arhitekturom. Na objektu dominira bijela boja u kombinaciji sa lokalnim kamenom sive boje. Bijele trake na fasadi su linearni potezi koji daju objektu svoju jednostavnost i savremenost dok lokalni kamen na fasadi predstavlja segment mediteranskog graditeljskog nasleđa.

Na svim terasama objekta dominiraju žardinjere u kojima je planirana sadnja mediteranskih vrsta biljaka tako da same biljke objektu doprinose prirodnije „eko“ izgled što predstavlja savremen pogled u stvaranju mediteranske arhitekture.

Slobodne površine lokacije biće kultivisane prema projektu uređenja prostora, a sa aspekta ozelenjavanja akcenat će se dati na dekorativno-rekreativnoj funkciji zelenila uz korišćenje autohtonih vrsta i vrsta mediteranskog podneblja.

Situacioni plan objekta dat je u prilogu III.

Konstrukcija i materijalizacija

Konstrukcija objekata je skeletna, armirano-betonska, sa ispunama zidova od giter blokova. Zidna platna, ukopani dijelovi konstrukcije, stubovi, serklaži, međuspratne tavanice, kose stepenišne ploče i grede objekata su armirano-betonski. Zidovi su debljine 25 cm, od bloka, a pregradni debljine 10 cm od bloka ili gips kartonskih ploča. Temeljenje je izvršeno na temeljnoj ploči debljine 60 cm.

Projektovan je ravan krov.

Fasada objekta je projektovana kao kontaktna –termo fasada sa termoizolacijom $d= 8$ cm koja zadovoljava koeficijent prolaza toplote za klimatsku zonu u kojoj se nalaze Rafailovići. Završni sloj preko termoizolacije je završni dekorativni malter bijele boje ili brušeni kamen sive boje u zavisnosti od pozicije.

Krovni pokrivač objekta je u jednom dijelu je planiran da bude termoizolacioni krovni panel određene debljine i zeleni neprohodni koji zadovoljava standarde i koeficijente prolaska toplote za zonu u kojoj su Rafailovići. Krov je projektovan u većem dijelu objekta na više voda pod nagibom od 18 stepeni dok je u manjem dijelu planiran da bude ravni zeleni ne prohodni krov. Na objektu je atika podignuta tako da je krov sakriven i time se stvara utisak da objekat ima ravan krov. Olučki na objektu su takođe sakriveni i nisu vidni na fasadi.

Unutrašnji zidovi se malterišu i boje, osim zidova kupatila i toaleta, koji se oblažu keramikom do visine definisane projektom. Završena obrada podova je parket ili keramika, u zavisnosti od namjene prostorije i potreba Nosioca projekta. Podovi terasa i hodnika se oblažu protiv kliznom keramikom.

Spoljna vrata i prozori su od AL eloksirane bravarije.

Sva unutrašnja vrata u zavisnosti od položaja i funkcije se izrađuju kao jednokrlna ili dvokrlna, obična, protivpožarna ili protivdimna.

Prozorski otvori na fasadi, spoljne fasadne pregrade u vidu zid zavjese sa fiksnim sigurnosnim staklenim parapetom, žaluzine za zaštitu od sunca, unutrašnje zastakljene pregrade sa vratima ili bez, stepenišne i balkonske ograde i drugo, predviđeni su od aluminijumskih kutijastih profila u kombinaciji sa staklom.

Hidroizolacija se predviđa u svim ukopanim djelovima objekta, podovima na tlu, trotoarima neposredno uz objekat, terasama i u okviru slojeva ravnog krova.

Termoizolacija se predviđa u okviru slojeva podova na tlu.

Zvučna izolacija se predviđa u okviru slojeva podova spratova i prizemlja.

Prateće instalacije

U objektu su predviđene sve vrste instalacija koje zahtijeva predviđeni standard objekta ili se to zahtijeva prema higijensko-tehničkim uslovima i standardima za ovu vrstu objekata.

Napajanje objekta električnom energijom sa elektrodistributivne mreže predviđeno je shodno uslovima nadležne Elektrodistribucije Budva, a napajanje se vrši preko glavnog razvodnog ormana objekta.

Kao rezervni izvor napajanja u slučaju nestanka električne energije predviđa se automatski dizel električni agregat (DEA) u kontejnerskoj izradi, koji će biti smješten u kontejneru pored objekta. U slučaju da važni potrošači u objektu ostanu bez napona spoljašnje mreže, automatski se vrši prebacivanje tereta mreža-agrega.

U objektu su predviđene instalacije opšte potrošnje i osvjetljenja, instalacije uzemljenja i gromobrana i instalacije dojava požara.

U objektu su predviđene i instalacije slabe struje kao što su: sistema detekcije i dojava požara; sistema CO detekcije u garaži; SKS-a; IP videointerfonskog sistema; sistema video nadzora; Sistema distribucije TV signala; protivprovalnog sistema i smart sistema u apartmanima.

U objektu su predviđene instalacije grejanja, klimatizacije i ventilacije i to:

-
- grijanje i klimatizacija apartmana.
 - ventilacija kuhinja i sanitarnih prostorija,
 - nadpritisna ventilacija liftova i stepeništa i
 - ventilacija garaže.

U prostorijama objekta predviđen je split sistem klimatizacije za grejanje i hlađenje, koji će u zimskom periodu obezbjeđivati temperaturu od +20 °C, a u ljetnjem od +26 °C.

Projektom je riješena redovna ventilacija garaže, na bazi maksimalno dozvoljenih koncentracija štetnih gasova (CO). Sistem redovne ventilacije je urađen tako da može odsisavati sve štetne produkte sagorevanja iz automobilskih motora, ali se može koristiti i za odsisavanje svih zaostalih gasova i zaostalog dima nakon gašenja eventualnog požara.

Nadoknada svježeg vazduha za ventilaciju garaže je obezbijeđena preko posebnih aksijalnih ventilatora direktno iz zone dvorišta u prostor garaže.

U garaži je predviđena instalacija za detekciju ugljenmonoksida (CO), koja je povezana sa sistemom ventilacije. Instalacija za detekciju CO (na 50 ppm) se sastoji od centralnog uređaja na koji se povezuju senzori koji se postavljaju pod plafonom garaže.

Priključenje objekta na gradsku vodovodnu mrežu predviđeno je cijevima odgovarajućeg prečnika, a prema uslovima JP "Vodovod i kanalizacija" Budva.

Vodovodnu mrežu u objektu sačinjavaju: horizontalni razvodi riješeni ispod ploče prizemlja, vodovodne vertikale i ogranci koji povezuju pojedine sanitarne uređaje. Dimenzije cijevi i fazonskih komada planirane su prema hidrauličkom proračunu.

Vodovodna mreža mora biti hidraulički ispitana. Ispitivanje se vrši prije postavljanja toplotne izolacije, a može se vršiti i po sekcijama.

Za potrebe gašenja požara predviđena je posebna vodovodna mreža, prema Elaboratu za zaštitu od požara.

Instalacija fekalne kanalizacije biće urađena u skladu sa projektnim rješenjem. Dimenzije cijevi i fazonskih komada su planirane prema hidrauličkom proračunu.

Sanitarne vode će se iz svih sanitarnih uređaja odvoditi u gradsku kanalizacionu mrežu. Priključak će biti urađen preko novoprojektovan šahte koja će se nalaziti na trotoaru.

Nakon završetka radova na montaži kanalizacije, vrši se njeno ispitivanje na prohodnost i vodopropustljivost, a nakon montaže sanitarnih uređaja i provjera funkcionalnosti.

Vode od pranja garaža, koje mogu biti opterećene zemljom, pijeskom i lakim tečnostima od prisustva kola, prije upuštanja u kanalizacioni sistem propuštaju se kroz separator gdje se vrši njihovo prečišćavanje, odnosno taloženje zemlje i pijeska i odvajanje lakih tečnosti (goriva, masti i ulja).

Atmosferske vode sa krova objekta, pomoćnu olučnih cijevi se skupljaju i pomoću cjevovoda, pošto nijesu opterećene nečistoćama, direktno odvede u uličnu kanalizaciju.

Materijal od iskopa za temeljenje objekta, kao i sav građevinski otpad, koji će se javiti u fazi izgradnje objekata biće kontrolisano sakupljan, a nadležno preduzeće će ga redovno transportovati na za to predviđenu lokaciju.

U toku eksploatacije objekta, privremeno deponovanje smeća, do evakuacije na gradsku deponiju komunalnim vozilima, biće obezbijeđeno na sabirnom punktu koji će biti potpuno obezbijeđeni sa higijenskom zaštitom u tipiziranim posudama - kontejnerim

4. KARAKTERISTIKE MOGUĆEG UTICAJA PROJEKTA NA ŽIVOTNU SREDINU

Izgradnja apartmanskog objekta u Rafailovićima neće predstavljati bitan izvor zagađivanja životne sredine. Svi efekti se mogu ispoljavaju u okviru dva tipa uticaja, koji prema trajanju mogu biti privremenog i trajnog karaktera.

Prvu grupu predstavljaju uticaji koji se javljaju kao posljedica izgradnje objekta i po prirodi su većinom privremenog karaktera.

Prilikom izgradnje objekta do narušavanja kvaliteta vazduha može doći uslijed uticaja izduvnih gasova iz mehanizacije koja će biti angažovana na izgradnji objekta, zatim uticaja lebdećih čestica (prašina) koje će se dizati uslijed iskopa materijala, kao i uslijed transporta materijala od iskopa.

Prilikom izgradnje objekta oko lokacije mora biti podignuta zaštitna ograda-zastor koja će spriječiti ugrožavanje okolnog prostora od prašine.

Procjenjuje se da izdvojene količine zagađujućih materija u toku izgradnje objekta neće izazvati veći negativan uticaj na kvalitet vazduha na lokaciji i njenom okruženju, jer se radi o privremenim radovima, koji vremenski ne traju dugo.

Buka koja će se javiti na gradilištu u izgradnje objekta, imaće određeni uticaj na okolni prostor, ali povoljna je okolnost što je povremenog i privremenog karaktera.

Kao posljedica eksploatacije objekta mogu se javiti određeni uticaji na životnu sredinu, koji nijesu posebno značajni, jer ne mogu dovesti do poremećaja životne sredine, svakako izuzimajući akcidentne situacije.

Objekat će biti priključen na postojeću gradsku kanalizacionu mrežu, tako da sa tog aspekta nema uticaja na zagađenje zemljišta i podzemnih voda.

Vode od pranja garaža, koje mogu biti opterećene zemljom, pijeskom i lakim tečnostima od prisustva kola, prije upuštanja u atmosfersku kanalizaciju propuštaće se kroz separator gdje će se vrši njihovo prečišćavanje, odnosno taloženje zemlje i pijeska i odvajanje lakih tečnosti (goriva i ulja), tako da i one neće imati uticaj na zagađenje zemljišta i podzemnih voda.

U toku eksploatacije objekta, privremeno deponovanje komunalnog otpada, do evakuacije na gradsku deponiju, biće obezbijeđeno u kontejnerima, pa samim tim neće biti posebnog uticaja na životnu sredinu po tom osnovu.

Uticaji na ostale segmente životne sredine kao što su lokalno stanovništvo, flora i fauna, klima, komunalna infrastruktura i zaštićena prirodna i kulturna dobra biće zanemarljiv.

Do negativnog uticaja u toku izgradnje i eksploatacije projekta na pojedine segmente životne sredine može doći u slučaju pojave akcidenta.

Tako do negativnog uticaja na kvalitet zemljišta i podzemnih voda može doći uslijed procurivanja ulja i goriva iz mehanizacije u toku izgradnje objekta. U koliko do toga dođe neophodno je zagađeno zemljište skinuti, skladištiti ga u zatvorena burad, u zaštićenom prostoru lokacije, shodno Zakon o upravljanju otpadom ("Sl. list CG" br.64/11, 39/16).

Da se ne bi desile navedena akcidentna situacija, neophodna je redovna kontrola mehanizacije.

Do negativnog uticaja na kvalitet vazduha u toku eksploatacije objekta može doći uslijed pojave požara. Međutim, imajući uvidu da se u objektu neće odvijati procesi koji koriste lakozapaljive i opasne supstance to je vjerovatnoća pojave požara mala. Sa druge strane u objektu će biti ugrađen sistem za zaštitu od požara.

Na stabilnost objekta negativan uticaj može imati pojava jakog zemljotresa. Područje predmetne lokacije pripada VIII stepenu MCS skale, zato izgradnja i eksploatacija objekta mora biti u skladu sa važećim propisima i principima za antiseizmičko projektovanje i građenje u skladu sa Zakonom o planiranju prostora i izgradnji objekata ("Sl. list CG" br. 64/17, 44/18 i 63/18).

5. OPIS MOGUĆIH ZNAČAJNIH UTICAJA PROJEKTA NA ŽIVOTNU SREDINU

Značajnih uticaja na životnu sredinu u normalnim uslovima izvođenja i rada objekta neće biti.

Međutim, u toku eksploatacije objekta značajniji uticaji projekta na životnu sredinu mogu se javiti u slučaju akcidenta prije svega požara, što bi se manifestovalo kroz zagađivanje vazduha od produkata sagorijevanja pri akcidentu i kroz ugrožavanje okolnog prostora.

Obrazloženje

Pošto se radi o objektu većih dimenzija doći će do određene izmjene lokalne topografije i zauzimanja zemljišta, što će imati određeni uticaj na životnu sredinu.

Nema izmjene vodnih tijela, jer stalnih površinskih vodotokova na ovoj lokaciji nema.

Tokom izgradnje objekta, usljed rada građevinske operative doći će do emitovanja zagađujućih gasova, buke i vibracije, ali to će biti lokalnog karaktera. Neće biti ispuštanja opasnih i otrovnih materija. Neće dolaziti do ispuštanja u vazduh neprijatnih mirisa.

Prilikom izgradnje objekta, usljed rada građevinskih mašina doći će do povećanja nivoa buke i vibracija, ali će ista biti lokalnog karaktera samo na lokalietu gradilišta. Emitovanja svjetlosti, toplotne energije i elektro-magnetnog zračenja neće biti.

Funkcionisanje projekta neće prouzrokovati buku osim rada automobilskih motora, dok vibracija, emisije svjetlosne i toplotne energije kao ni elektromagnetno zračenja neće biti.

Funkcionisanje projekta neće dovesti do kontaminacije zemljišta, niti površinskih ili podzemnih voda.

Prilikom funkcionisanja objekta predviđeno je da se fekalne vode upuštaju u gradsku fekalnu kanalizaciju, dok se vode od pranja garaže koje mogu biti onečišćene naftnim derivatima i motornim uljem preko separatora odvođe u uličnu kanalizaciju.

Rizik od akcidenta postoji u fazi izvođenja projekta (curenja dizel goriva iz rezervoara građevinskih mašina). U toku funkcionisanja projekta može doći do ugrožavanja ljudskog zdravlja i životne sredine samo ako bi došlo do bilo kakvog akcidenta.

Tokom izvođenja projekta javiće se građevinski otpad (materijal od iskopa i otpad u toku izgradnje), koji će biti uredno deponovan, shodno Zakon o upravljanju otpadom ("Sl. list CG" br.64/11, 39/16). Tokom funkcionisanja objekta javljaće se komunalni otpad koji preuzima nadležno komunalno preduzeće.

Na predmetnoj lokaciji, ne postoje zaštićene ili osjetljive vrste faune i flore, koja mogu biti zagađene ili ugrožene realizacijom projekta.

Projekat neće dovesti do većih socijalnih promjena u demografskom smislu i tradicionalnom načinu života, iako će u njemu u toku funkcionisanja stanovati određeni broj ljudi.

Lokacija i njena okolina nije zaštićena po bilo kom segmentu, pa njena eksploatacija ne može prouzrokovati štetne posljedice.

Shodno namjeni objekta, ne postoje faktori koji bi kumulativno sa iznesenim uticajima imali negativne posljedice po životnu sredinu na ovoj lokaciji ili u njenoj blizini.

6. MJERE ZA SPREČAVANJE, SMANJENJE ILI OTKLANJANJE ŠTETNIH UTICAJA

Izgradnja apartmanskog objekta u Rafailovićima, planirana je radi poboljšanja turističke ponude na području Rafailovića.

Zbog svoje specifičnosti, ova vrsta objekata, može biti uzročnik degradacije životne sredine, ukoliko se u toku izvođenja i funkcionisanja projekta, ne preduzmu odgovarajuće preventivne mjere zaštite.

Na osnovu analize svih karakteristika postojeće lokacije, kao i karakteristika planiranih postupaka u okviru lokacije, ukazuje, da su ostvareni osnovni uslovi za smanjenje negativnih uticaja na životnu sredinu.

Za neke uticaje na životnu sredinu, koje je moguće očekivati, potrebno je preduzeti odgovarajuće preventivne mjere zaštite, kako bi se nivo pouzdanosti čitavog sistema podigao na još veći nivo.

Sprečavanje, smanjenje i otklanjanje štetnih uticaja može se sagledati preko mjera zaštite predviđenih tehničkom dokumentacijom, mjera zaštite predviđenih prilikom izgradnje objekta, mjera zaštite u toku eksploatacije objekta i mjera zaštite u akcidentu.

Mjere zaštite predviđene tehničkom dokumentacijom

Mjere zaštite životne sredine predviđene tehničkom dokumentacijom proizilaze iz zakonski normi koje je neophodno ispoštovati pri izgradnji objekta.

Osnovne mjere su:

- Obzirom na značaj objekta, kako u pogledu njegove sigurnosti tako i u pogledu zaštite ljudi i imovine, prilikom projektovanja i izgradnje potrebno je pridržavati se svih važećih zakona i propisa koji regulišu predmetnu problematiku.
- Ispoštovati sve regulative (domaće i Evropske) koje su vezane za granične vrijednosti intenziteta određenih faktora kao što su prevashodno zagađenje vazduha i nivoa buke, i dr.
- Obezbijediti određeni nadzor prilikom izvođenja radova radi kontrole sprovođenja propisanih mjera zaštite od strane stručnog kadra za sve faze.
- Obezbijediti instrumente, u okviru ugovorne dokumentacije koju formiraju Nosioc projekta i izvođač, o neophodnosti poštovanja i sprovođenja propisanih mjera zaštite.

Mjere zaštite predviđene prilikom izgradnje objekta

Mjere zaštite životne sredine u toku realizacije projekta obuhvataju mjere koje je neophodno preduzeti za dovođenje kvantitativnih negativnih uticaja na dozvoljene granice, kao i preduzimanje mjera kako bi se određeni uticaji sveli na minimum:

Osnovne mjere su:

- Izvođač radova je dužan organizovati postavljanje gradilišta tako da njegovi privremeni objekti, postrojenja, oprema itd. ne utiču na treću stranu.
- U toku izvođenja radova na iskopu predvidjeti i geotehnički nadzor, radi usklađivanja geotehničkih uslova temeljenja sa realnim stanjem u geotehničkim sredinama.
- Građevinska mehanizacija koja će biti angažovana na izvođenju projekta treba da zadovolji Evropske standarde za vanputnu mehanizaciju (EU Stage III B i Stage IV iz 2006. odnosno 2014. god.) prema Direktivi 2004/26/EC).
- Tokom izvođenja radova održavati mehanizaciju: građevinske mašine i vozila u ispravnom stanju, sa ciljem maksimalnog smanjenja buke, kao i eliminisanja mogućnosti curenja nafte, derivata i mašinskog ulja.
- Za vrijeme vjetrova i sušnog perioda redovno kvasiti materijal od iskopa, radi redukovanja prašine.
- Materijal od iskopa pri transportu na predviđenu lokaciju treba da bude pokriven.

-
- Redovno prati točkove na vozilima koja napuštaju lokaciju.
 - Izvršiti revitalizaciju zemljišta, tj. sanaciju okolo objekta poslije završenih radova, tj. ukloniti predmete i materijale sa površina korišćenih za potrebe gradilišta odvoženjem na odabranu deponiju.
 - Planom uređenja terena predvidjeti pravilan izbor biljnih vrsta, otpornih na aerozagađivanje. Formiranje zelenih površina okolo objekta je u funkciji zaštite životne sredine i hortikulture dekoracije.

Mjere zaštite u toku redovnog rada objekta

U analizi mogućih uticaja konstatovano je da u toku eksploatacije objekata neće biti većih uticaja na životnu sredinu, tako da nema potrebe za preduzimanjem većeg broja mjera zaštite.

U tom smislu potrebno je:

- Redovna kontrola svih instalacija u objektu.
- Održavati kvalitet prečišćene otpadne vode na ispustu iz separatora lakih tečnosti i ulja prema Pravilniku o kvalitetu i sanitarno-tehničkim uslovima za ispuštanje otpadnih voda u recipijent i javnu kanalizaciju, načinu i postupku ispitivanja kvaliteta otpadnih voda, minimalnom broju ispitivanja i sadržaju izvještaja o kvalitetu otpadnih voda („Sl. list CG” br. 45/08, 9/10, 26/12, 52/12 i 59/13),
- Kontrolisati visinu mulja i količinu izdvojenog ulja i masti u separatoru jednom mjesečno, i vanredno nakon dugotrajnih kiša i drugih vanrednih događaja.
- Izdvojena ulja maziva i goriva iz separatora kao opasni otpad sakupljati i odlagati u posebnu hermetički zatvorenu burad i iste skladištiti na prostoru zaštićenom od atmosferskih padavina.
- Nosioc projekta je obavezan da sklopi Ugovor sa ovlašćenom organizacijom koja ima dozvolu za upravljanje opasnim otpadom.
- Obezbijediti dovoljan broj korpi i kontejnera za prikupljanje čvrstog komunalnog otpada i obezbijediti sakupljanje i odnošenje otpada u dogovoru sa nadležnom komunalnom službom grada.
- Redovno održavanje biljnih vrsta i travnatih površina koje će biti postavljene shodno projektu o uređenju prostora.
- Redovno komunalno održavanje i čišćenje objekata i plato radi smanjenja mogućnosti zagađivanja.

Mjere zaštite u slučaju akcidenta

Mjere zaštite od požara

Radi zaštite od požara potrebno je:

- Svi materijali koji se koriste za zidove, plafone i podove moraju biti atestirani u odgovarajućim nadležnim institucijama po važećem Zakonu o uređenju prostora i izgradnji objekata i Propisima koji regulišu protivpožarnu zaštitu.
- Pravilnim izborom opreme i elemenata električnih instalacija, treba biti u svemu prema Projektu, odnosno treba obezbijediti da instalacije u toku izvođenja radova, eksploatacije i održavanje ne bude uzrok izbijanju požara i nesreće na radu.
- Za zaštitu od požara neophodno je obezbijediti dovoljan broj mobilnih vatrogasnih aparata, koji treba postaviti na pristupačnim mjestima, uz napomenu da se način korišćenja daje uz uputstvo proizvođača.
- Nosioc projekta je dužan da vatrogasnu opremu održava u ispravnom stanju.
- Pristupne saobraćajnice treba da omoguće nesmetan pristup vatrogasnim jedinicama do objekta.

Nosioc projekta je obavezan uraditi Plan zaštite i spašavanja, koji između ostalog obuhvata način obuke i postupak zaposlenih radnika u akcidentnim situacijama. Sa ovim aktima, njihovim pravima i obavezama, moraju biti upoznati svi zaposleni u objektu.

Mjere zaštite od prosipanja goriva i ulja

Mjere zaštite životne sredine u toku akcidenta - prosipanja goriva i ulja pri izgradnji i eksploatacije objekta, takođe obuhvataju mjere koje je neophodno preduzeti da se akcident ne desi, kao i preduzimanje mjera kako bi se uticaji u toku akcidenta ublažio.

U mjere zaštite spadaju:

- Za sva korišćena sredstva rada potrebno je pribaviti odgovarajuću dokumentaciju o primjeni mjera i propisa tehničke ispravnosti vozila.
- Tokom izvođenja radova održavati mehanizaciju (građevinske mašine i vozila) u ispravnom stanju, sa ciljem eliminisanja mogućnosti curenja nafte, derivata i mašinskog ulja u toku rada.
- U koliko dođe do prosipanje goriva i ulja iz mehanizacije u toku izgradnje objekta neophodno je zagađeno zemljište skinuti, skladištiti ga u zatvorena burad, u zaštićenom prostoru lokacije, shodno Zakon o upravljanju otpadom („Sl. list CG” 64/11 i 39/16) i zamijeniti novim slojem.

Napomena: Pored navedenog sve akcidentne situacije koje se pojave rješavaće se u okviru Plana zaštite i spašavanja - Preduzetnog plana.

7. IZVORI PODATAKA

Zahtjev za odlučivanje o potrebi izrade elaborata o procjeni uticaja na životnu sredinu apartmanskog objekta u Rafailovićima u Opštini Budva, urađen je u skladu sa Pravilnikom o bližem sadržaju dokumentacije koja se sprovodi uz zahtjev za odlučivanje o potrebi izrade elaborata („Sl. list CG”, br. 19/19).

Prilikom izrade zahtjev za odlučivanje o potrebi izrade elaborata o procjeni uticaja na životnu sredinu apartmanskog objekta u Rafailovićima, korišćena je sledeća:

Zakonska regulativa:

- Zakon o planiranju prostora i izgradnji objekata („Sl. list CG” br. 64/17., 44/18., 63/18. i 11/19.).
- Zakon o životnoj sredini („Sl. list CG” br. 52/16).
- Zakon o zaštiti prirode („Sl. list CG” br. 54/16).
- Zakon o zaštiti kulturnih dobara („Sl. list CG” br. 49/10, 40/11 i 44/17).
- Zakon o vodama („Sl. list CG” br. 27/07, 22/11, 32/11, 47/11, 48/15, 52/16, 55/16 i 2/17).
- Zakon o zaštiti vazduha („Sl. list CG” br. 25/10 i 43/15).
- Zakon o zaštiti buke u životnoj sredini („Sl. list CG”, br. 28/11 i 01/14).
- Zakon o upravljanju otpadom („Sl. list CG” br. 64/11 i 39/16).
- Zakon o komunalnim djelatnostima („Sl. list CG” br. 55/16 i 74/16).
- Pravilnikom o bližem sadržaju dokumentacije koja se sprovodi uz zahtjev za odlučivanje o potrebi izrade elaborata („Sl. list CG”, br. 19/19).
- Pravilnik o graničnim vrijednostima buke u životnoj sredini, načinu utvrđivanja indikatora buke i akustičnih zona i metodama ocjenjivanja štetnih efekata buke („Sl. list CG”, br. 60/11).
- Pravilnik o načinu i uslovima praćenja kvaliteta vazduha („Sl. list CG”, br. 21/11 i 32/16).
- Uredba o graničnim vrijednostima emisije zagađujućih materija u vazduhu iz stacionarnih izvora („Sl. list CG”, br. 10/11).
- Uredba o klasifikaciji i kategorizaciji površinskih i podzemnih voda („Sl. list CG” br. 02/07).
- Pravilnik o kvalitetu i sanitarno-tehničkim uslovima za ispuštanje otpadnih voda u recipijent i javnu kanalizaciju, načinu i postupku ispitivanja kvaliteta otpadnih voda, minimalnom broju ispitivanja i sadržaju izvještaja o kvalitetu otpadnih voda („Sl. list CG” br. 45/08, 9/10, 26/12, 52/12 i 59/13).
- Pravilnik o klasifikaciji otpada i katalogu otpada („Sl. list CG” br. 59/13 i 83/16).
- Uredba o načinu i uslovima skladištenja otpada („Sl. list CG” br. 33/13 i 65/15).

Projektna dokumentacija

- Idejno rješenje apartmanskog objekta



KOPIJA PLANA

Razmjera 1:1000

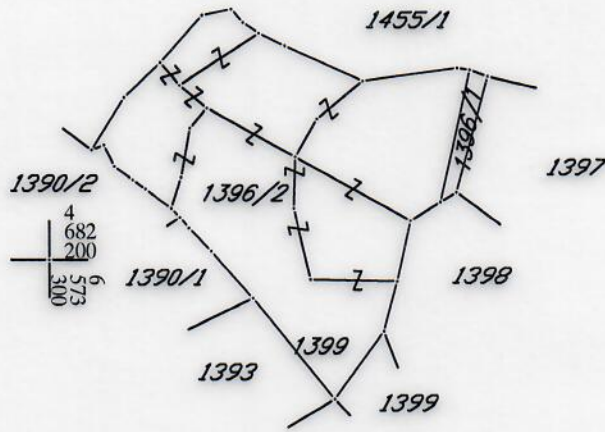

IZVOD IZ DIGITALNOG PLANA
Obradio:

Ovjerava
Službeno lice:

[Handwritten signature]



PODRUČNA JEDINICA BUDVA

Broj: 104-956-24073/2018

Datum: 10.12.2018

KO: BEČIĆI

Na osnovu člana 173. Zakona o državnom premjeru i katastru nepokretnosti ("Sl. list RCG" br. 29/07, "Sl. list CG" br. 73/10, 032/11, 040/11, 043/15, 037/17 i 17/18), postupajući po zahtjevu SL-OPŠTINA BUDVA-SEKRETARIJAT ZA URBANIZAM I ODRŽIVI RAZVOJ 467-104-5077/18, , izdaje se

LIST NEPOKRETNOSTI 714 - PREPIS

Podaci o parcelama									
Broj	Podbroj	Broj zgrade	Plan Skica	Datum upisa	Potes ili ulica i kućni broj	Način korišćenja Osnov sticanja	Bon. klasa	Površina m ²	Prihod
1396	1		9 9		RAFAILOVIĆI	Voćnjak 1. klase KUPOVINA		37	1.56
1396	2		9 9		RAFAILOVIĆI	Gradjevinska parcela KUPOVINA		1320	0.00
								1357	1.56

Podaci o vlasniku ili nosiocu			
Matični broj - ID broj	Naziv nosioca prava - adresa i mjesto	Osnov prava	Obim prava
0000002056836 0	KOSOR DOO ZLATICA BB Podgorica 0	Svojina	1/1

Podaci o teretima i ograničenjima							
Broj	Podbroj	Broj zgrade	PD	Redni broj	Način korišćenja	Datum upisa Vrijeme upisa	Opis prava
1396	1			20	Voćnjak 1. klase	24/08/2018 9:37	Hipoteka U IZNOSU OD 350.000,00 EURA U KORIST SOCIETE GENERALE BANK MONTENEGRO AD PODGORICA KAO HIPOTEKARNOG POVJERIOCA. SA ZABILJEŽBOM ZABRANE OTUĐENJA, OPTEREĆENJA I IZDAVANJA U ZAKUP PREDMETNE NEPOKRETNOSTI BEZ PISMENE SAGLASNOSTI HIP. POVJERIOCA I ZABILJEŽBOM PRISTANKA NA NEPOSREDNO IZVRŠENJE BEZ ODLAGANJA. NOTARSKI ZAPIS UZZ BR. 902/18 OD 17.08.2018. GOD. NOTARA KNEŽEVIĆ DALIBORA IZ BUDVE.
1396	1			21	Voćnjak 1. klase	30/08/2018 13:40	Zabilježba neposredne izvršnosti notarskog zapisa UGOVORA O PRODAJI UZZ BR. 901/18 OD 17.08.2018. GOD. NOTARA DALIBORA KNEŽEVIĆA IZ BUDVE, ZAKLJUČENOG IZMEĐU "CIEVNA COMMERCE" D.O. O. PODGORICA KAO PRODAVCA I KOSOR D.O.O. PODGORICA KAO KUPCA.
1396	2			20	Gradjevinska parcela	24/08/2018 9:37	Hipoteka U IZNOSU OD 350.000,00 EURA U KORIST SOCIETE GENERALE BANK MONTENEGRO AD PODGORICA KAO HIPOTEKARNOG POVJERIOCA. SA ZABILJEŽBOM ZABRANE OTUĐENJA, OPTEREĆENJA I IZDAVANJA U ZAKUP PREDMETNE NEPOKRETNOSTI BEZ PISMENE SAGLASNOSTI HIP. POVJERIOCA I ZABILJEŽBOM PRISTANKA NA NEPOSREDNO IZVRŠENJE BEZ ODLAGANJA. NOTARSKI ZAPIS UZZ BR. 902/18 OD 17.08.2018. GOD. NOTARA KNEŽEVIĆ DALIBORA IZ BUDVE.
1396	2			21	Gradjevinska parcela	30/08/2018 13:40	Zabilježba neposredne izvršnosti notarskog zapisa UGOVORA O PRODAJI UZZ BR. 901/18 OD 17.08.2018. GOD. NOTARA DALIBORA KNEŽEVIĆA IZ BUDVE, ZAKLJUČENOG IZMEĐU "CIEVNA COMMERCE" D.O. O. PODGORICA KAO PRODAVCA I KOSOR D.O.O. PODGORICA KAO KUPCA.

Crna Gora
Opština Budva
SEKRETARIJAT ZA URBANIZAM I ODRŽIVI RAZVOJ
Broj: 06-061-1506/3
Budva, 06.12.2018. godine



Sekretarijat za urbanizam i održivi razvoj opštine Budva, rješavajući po zahtjevu "KOSOR" d.o.o. iz Podgorice na osnovu člana 74 Zakona o planiranju prostora i izgradnji objekata (Službeni list CG, br. 64/17 i 44/18), člana 1 Uredbe o povjeravanju dijela poslova Ministarstva održivog razvoja i turizma jedinicama lokalna samouprava (Službeni list CG broj 68/17), Pravilnika o obrascu za izdavanje urbanističko tehničkih uslova (Službeni list CG broj 70/17) i Detaljnog urbanističkog plana Bečići (Službeni list CG-opštinski propisi br. 01/09), evidentiranog u Centralnom registru planske dokumentacije, izdaje:

URBANISTIČKO-TEHNIČKE USLOVE

za izradu investiciono tehničke dokumentacije za
izgradnju apartmanskog objekta

1. URBANISTIČKA PARCELA

Blok broj: 33A

Urbanistička parcela broj: 33.1 koju čine katastarske parcele 1390/1, 1399, 1400, 1401, 1414 KO Bečići i djelovi katastarskih parcela 1389, 1390/2, **1396/2** i 1398 KO Bečići.

Dio katastarske parcele 1396/2 KO Bečići ulazi u trasu saobraćajnice po DUP-u.

Tačni podaci o katastarskim parcelama koje čine predmetnu urbanističku parcelu utvrdiće se kroz izradu Elaborat parcelecije po planskom dokumentu. Elaborat izrađuje ovlašćena geodetska organizacija i mora biti ovjeren od strane Uprave za nekretnine.

2. POSTOJEĆE STANJE NA URBANISTIČKOJ / KATASTARSKOJ PARCELI

U listu nepokretnosti broj 104-956-23218/2018 za KO Bečići, od 26.11.2018. godine, na katastarskoj parceli 1396/2 KO Bečići nema upisanih objekata. Na katastarskoj parceli 1396/2 KO Bečići upisani su tereti i ograničenja, a kao vlasnik upisan je podnosilac zahtjeva.

3. PLANIRANA NAMJENA OBJEKTA

UTU daju mogućnost investitoru da u okviru planskog rješenja – tekstualnog i grafičkog djela DUP-a izabere namjenu predmetnog objekta.

Planiranu **pretežnu namjenu** posmatranog prostora čine: površine za turističko naselje i hotele, površine za stanovanje srednje gustine, površine za poslovne djelatnosti, komunalni objekti i površine, naseljsko zelenilo.

Kao dopunska namjena prostora predviđaju se hotelski kompleksi (poslovni, kongresni, porodični), turistički smještajni kapaciteti (apartmani, hoteli, pansioni, vile, hosteli), apartmansko stanovanje, stanovanje sa poslovnim i komercionalnim sadržajima, smještajni kapaciteti sa ugostiteljskim kulturno-zabavnim sadržajima, uređene zelene površine.

4. PRAVILA PARCELACIJE

U skladu sa članom 13, tačka 1 i 2 Pravilnika o načinu izrade i sadržini tehničke dokumentacije za građenje objekta (objavljen u Službenom listu CG broj 44/18) uraditi Elaborat parcelacije po planskom dokumentu, kako bi se tačno utvrdila površina predmetnih katastarskih parcela koje formiraju urbanističku parcelu. Elaborat izrađuje ovlašćena geodetska organizacija. Elaborat mora biti ovjeren od strane Uprave za nekretnine, Područna jedinica Budva. Stavom 2 člana 13 je predviđeno da se za objekte infrastrukture, umjesto Elaborata parcelacije po planskom dokumentu, prilaže grafički prikaz buduće trase objekta na ažurnim katastarskim podlogama.

Ukoliko na postojećim granicama parcela dođe do neslaganja između ažurnog katastarskog stanja i plana, mjerodavno je ažurno katastarsko stanje. (tekstualni dio DUP-a, strana 252)

Članom 237 važećeg zakona, je predviđeno da se do donošenja Plana generalne regulacije Crne Gore može graditi na dijelu urbanističke parcele, ako nedostajući dio urbanističke parcele ne utiče na funkcionalnost i pristup objektu i uz uslov da se urbanistički parametri utvrđeni planom za urbanističku parcelu umanje za nedostajući dio urbanističke parcele.

Kroz izradu ldejnog rješenja urbanističke parcele dokazati:

- ispunjenost uslova propisanih članom 237 Zakona o planiranju prostora i izgradnji objekata,
- da faznom izgradnjom na dijelu urbanističke parcele, preostali dio urbanističke parcele može biti valorizovan u sledećoj fazi, u skladu sa planskim rješenjem (ispunjava planom propisane urbanističke parametre u pogledu veličine urbanističke parcele, može u okviru zadatih građevinskih linija postaviti objekat, da ima obezbjeđen kolski pristup i slično) ili
- da faznom izgradnjom na dijelu urbanističke parcele, preostali dio urbanističke parcele može biti valorizovan u skladu sa planskim rješenjem na način što će se preostali dio urbanističke parcele „priključiti“ susjednoj urbanističkoj parceli, u skladu sa vlasničkim stanjem evidentiranim u Upravi za nekretnine.

5. PRAVILA REGULACIJE

Prikazane su u grafičkom prilogu plana i definisane u tekstualnom delu plana – poglavlje: UTU za izgradnju objekata – stanovanje srednje gustine, Horizontalna i vertikalna regulacija (tekstualni dio DUP-a poglavlje 5.4 strana 399)

Izgradnja na ivici parcele ili manjoj udaljenosti od bočne ili zadnje granice parcele od planom predviđene je moguća isključivo uz pismenu saglasnost vlasnika susedne parcele na čijoj granici je predviđena izgradnja, osim za slučajeve koji su ovim planom predviđeni da se grade na ivici parcele. U okviru saglasnosti suseda potrebno je definisati, osim dozvoljenog udaljenja i otvore na predmetnoj fasadi. (tekstualni dio DUP-a poglavlje 5.2 stav 3 strana 394).

Postojeći objekti koji se nalaze u pojasu između planirane regulacione i građevinske linije ne mogu se rekonstruisati, nadziđivati ili dograđivati, već samo investiciono održavati.

Građevinska linija

Definisana u grafičkom prilogu karta regulacije. Predstavlja krajnju granicu za izgradnju objekta. Građevinska liniji je obavezujuća i na nju se postavlja jedna fasada objekta.

Zgrada može biti postavljena svojim najisturenijim dijelom do građevinske linije. Erkeri, terase, balkoni i drugi istureni dijelovi objekta mogu da prelaze građevinsku liniju prema neizgrađenim javnim površinama (zelenilo i saobraćajnice) najviše do 1,20 m, na minimalnoj visini od 3,0 m od konačno nivelisanog i uređenog okolnog terena ili trotoara. (tekstualni dio DUP-a, Poglavlje 5.2, strana 394)

Bočna građevinska linija

Definisana u grafičkom prilogu karta regulacije:

Za slobodnostojeće objekte min. odstojanje objekta od bočne granice parcele je 2,5m, izuzetno ovo rastojanje može biti i manje minimum 1,0m ako je oblik parcele nepravilan.

Za jednostrano uzidane objekte odstojanje je 3,0m – 4,0m prema slobodnom delu parcele, izuzetno ovo rastojanje može biti i manje minimum 1,5m-2,5m ako je oblik parcele nepravilan.

Zadnja građevinska linija

Minimalno odstojanje objekta od zadnje granice parcele je 2,5 m.

Min. odstojanje objekta od susednog objekta je 4,0m.

Građevinska linija podzemne etaže: podzemno građenje može ići do regulacione linije (100% zauzetosti) Projektovanje i izgradnja objekata može se definisati kroz više faza koje se moraju uklopiti kroz urbanističko-tehničke uslove na nivou urbanističke parcele (tekstualni dio DUP-a strana 252). Dozvoljena je fazna izgradnja (osim za objekte u nizu koji moraju biti izvedeni jednovremeno i prema jedinstvenom projektu za svaki niz), tako da konačno izgrađeni objekat ne prelazi maksimalne propisane površine pod objektom i spratnost, a ove vrijednosti mogu biti i manje. (tekstualni dio DUP-a, Poglavlje 5.4, strana 399).

Suteren, podrum i svi vidovi podrumskih (podzemnih) etažane ne ulazi u zadatau BGRP, osim ako se u suterskom prostoru predvidja namjena stanovanja, turizma ili komercijalne i uslužne djelatnosti, i u tom slučaju BRGP suterena ulazi u ukupnu BRGP objekta.

Kota prizemlja

Na pretežno ravnom terenu: najviše do 1,20 m iznad konačno nivelisanog i uređenog terena. Za objekte sa podrumskim ili suterskim etažama, orijentaciona kota poda prizemlja može biti najviše 1,50 m iznad konačno nivelisanog i uređenog terena; Na terenu u većem nagibu: u nivou poda najniže korisne etaže i iznosi najviše 3,50 m iznad kote konačno nivelisanog i uređenog terena najnižeg djela objekta.

Krovovi

Krovovi su kosi, krovni pokrivač adekvatan nagibu, koji iznosi 18-23°. Voda sa krova jednog objekta ne sme se slivati na drugi objekat. Poslednja etaža može se koristiti i kao potkrovlje ali bez mogućnosti rešavanja u vidu višespratnih nivoa. Visina nazitka potkrovlja iznosi najviše 1,5m računajući od kote poda potkrovlja do tačke preloma krovne konstrukcije. (tekstualni dio DUP-a poglavlje 5.4 strana 399).

U slučaju da je projektovani objekat odstupa od građevinskih linija - minimalnih rastojanja od granice susjednih parcela i susjednih objekata, definisanih u grafičkom i tekstualnom dijelu plana za svaku namjenu pojedinačno, shodno tekstualnom dijelu plana, neophodno je pribaviti saglasnost vlasnika susjedne parcele.

6. URBANISTIČKI PARAMETRI

	POVRŠINA URBANISTIČKE PARCELE u m ²	BGRP u m ²	POVRŠINA POD OBJEKTIMA u m ²	INDEKS IZGRAĐENOSTI	INDEKS ZAUZETOSTI	SPRATNOST/BR.ETAŽA
URBANISTIČKA PARCELA 33.1	3.422,29	11.978,01	2.053,37	3.50	0.60	P+10

Spratnost je data kao preporučeni parameter koji se može prilagoditi konkretnim programskim zahtjevima prilikom projektovanja ali se arhitektonska postavka mora uklopiti u srazmerno povećana udaljenja od granica parcela – zadnja i bočne građevinske linije, uz neophodno poštovanje osnovne građevinske linije i planom date bruto razvijene građevinske površine (tekstualni dio DUP-a, strana 251).

7. POTREBA IZRADE GEOLOŠKIH PODLOGA, POTREBA VRŠENJA GEOLOŠKIH ISTRAŽIVANJA, PREPORUKE ZA SMANJENJE UTICAJA I ZAŠTITU OD ZEMLJOTRESA

Prije izrade tehničke dokumentacije investitor je obavezan da u skladu sa Članom 5. Zakona o geološkim istraživanjima ("Službeni list RCG" broj 28/93, 27/94, 42/94 i 26/07 i Službeni list CG broj 28/11) izraditi **Revidovani Projekat osnovnih geoloških istraživanja tla** za predmetnu lokaciju, u cilju utvrđivanja osnovnih geoloških uslova za projektovanje investicionih objekata. Geološka istraživanja, izradu projekta geoloških istraživanja i reviziju vrše privredna društva, odnosno druga pravna lica koja imaju licencu.

Za objekte veće od 1000m² ili sa 4 i više nadzemnih etaža, shodno članu 7. Zakona o geološkim istraživanjima (Službeni list RCG broj 28/93, 27/94, 42/94 i 26/07 i Službeni list CG broj 28/11) izraditi **Revidovani Projekat geoloških istraživanja tla za predmetnu lokaciju i Revidovani Elaborat o rezultatima izvršenih geoloških istraživanja**, kojima se detaljno određuju inženjersko-geološke, hidro-geološke i geomehničke karakteristike temeljnog tla, geotehničke i seizmološke karakteristike terena i prikaz i ocjenu rezultata istraživanja sa obradom dobijenih podataka i zaključkom o uslovima i načinu fundiranja objekta na prostoru koji je istraživan.

Pri projektovanju objekata preporučuje se korišćenje propisa EUROCODES, naročito EUROCODE 8 - Projektni propis za zemljotresnu otpornost konstrukcija. Takođe se preporučuje zadržavanje postojećeg drveća i druge vegetacije na građevinskim parcelama, gdje god je to moguće, jer povoljno utiče na očuvanje stabilnosti terena.

U slučaju da je nagib terena $\beta > 20^\circ$, ako je dubina iskopa veća od $H > 3m$, ako je rastojanje do susjednog objekata manje od 2 visine iskopa, ako su sleganja veća od 5cm ili ako su prisutne podzemne vode, neophodno je uraditi **Projekat zaštite temeljne jame**.

8. USLOVI ZA ZAŠTITU OD ELEMENTARNIH NEPOGODA I TEHNIČKO-TEHNOLOŠKIH I DRUGIH NESREĆA

U cilju zaštite od elementarnih nepogoda postupiti u skladu sa Zakonom o zaštiti i spasavanju (Službeni list CG broj 13/07, 05/08, 86/09 i 32/11) i Pravilnikom o mjerama zaštite od elementarnih nepogoda (Službeni list CG broj 79/04).

Projektnom dokumentacijom potrebno je predvideti propisane mere zaštite od požara za objekte sa 4 i više etaža i objekte za javnu upotrebu preko površine preko 400m² (hoteli, pansioni, sportske hale, tržni centri i slično), shodno članu 85, 86, 87, 88 i 89. Zakon o zaštiti i spašavanju (Službeni list CG broj 13/07, 05/08, 86/09 i 32/11).

Elaboratom zaštite na radu, predvidjeti mjere zaštite na radu za objekte koji imaju jedan ili više poslovnih prostora kao i za rušenje postojećeg objekta bilo koje namjene, shodno Članu 9. Zakonu o zaštiti i zdravlju na radu (Službeni list CG broj 34/14). Pri izgradnji objekata poslodavac koji izvodi radove dužan je da izradi

Elaborat o uređenju gradilišta u skladu sa Pravilnikom o sadržaju Elaborata o uređenju gradilišta (Službeni list RCG broj 04/99).

Aktivnosti od interesa za odbranu sprovoditi na osnovu Zakona o odbrani ("Službeni list RCG" 47/2007) i podzakonskih akata koja prizlaze iz ovog zakona.

9. USLOVI ZA ARHITEKTONSKO OBLIKOVANJE

Arhitekturom objekata treba težiti stvaranju savremenog arhitektonskog i likovnog izraza karakterističnog za urbani gradski prostor mediteranskog karaktera. Oblikovanje planiranih objekata mora biti usklađeno sa kontekstom u kome objekat nastaje, predviđenom namenom i osnovnim principima razvoja grada u pravcu visokog turizma.

U cilju očuvanja identiteta mediteranskog ambijenta, poželjna je primena prirodnih, lokalnih građevinskih materijala. Sugerise se primena građevinskog kamena za oblaganje fasada, zidanje prizemnih delova objekata, podzida, stepeništa, izvođenje elemenata plastike objekata i elemenata mobilijara. Široka primena kamena očekuje se i prilikom uređenja slobodnih površina na parceli. (detaljnije tekstualni dio DUP-a poglavlje 5.12. strana 403).

U cilju stimulisanja primjene lokalnog kamena za obradu fasada, Opština Budva je, Odlukom o naknadi za komunalno opremanje gradskog zemljišta (Službeni list CG – opštinski propisi, broj 01/15), predvidjela da se naknada umanjuje za 15€ po 1m² ugrađene kamene fasade.

10. USLOVI ZA OGRAĐIVANJE URBANISTIČKE PARCELE

Parcele se mogu ograditi zidanom ogradom do visine od 0,90m, računajući od kote trotoara, ili transparentnom ogradom do visine 1,60m. Zidane i druge vrste ograda postavljaju se na regulacionu liniju i to tako da ograda, stubovi ograde i kapije budu unutar parcele koja se ograđuje. Ograde objekata na uglu ne mogu biti visočije od 0,90m računajući od kote trotoara zbog obezbjeđenja vizuelne preglednosti raskrsnice. Vrata i kapije mogu se otvarati samo ka unutrašnjosti parcele. (tekstualni dio DUP-a, Poglavlje 5.4, strana 399).

11. USLOVI ZA PEJZAŽNO OBLIKOVANJE URBANISTIČKE PARCELE

Za ovu kategoriju površina pod zelenilom i slobodnih površina, pri izboru sadnog materijala i njegovom komponovnju voditi računa o vizurama, spratnosti i arhitekturi objekata, koloritu zelenila, vremenu cvjetanja i sl. Staze popločavati kamenim pločama. Pri parternom uređenju prednost dati mediteranskom autohtonom parternom zelenilu u kome dominiraju kadulja, ruzmarin, lavanda, žukva i bršljan. Predvidjeti travnjak otporan na sušu i gaženje. Radi zaštite od pogleda sa ulice ili susjednih parcela, zbog zaštite od buke i zagađenja sa ulice, moguće je podizanje žive ograde od gusto posađenog i pravilno orezanog drveća ili visokog žbunja. Pri izgradnji bazena, tamo gdje na parceli postoje tradicionalni podzidi (suhozidine), oblik bazena i parterno uređenje prilagoditi postojećim tradicionalnim podzidima bez narušavanja njihovog oblika i gabarita. Parkinge popločavati kamenim pločama, njihovu podlogu predvidjeti za teški saobraćaj. Ozelenjavanje parkinga vršiti sadnjom odgovarajućeg drveća na svakih 3 – 5 parking mjesta ili izgradnjom pergole iznad parkinga koja bi bila ozelenjena puzavicama. Predvidjeti javno osvjetljenje, klupe i drugu odgovarajuću opremu za miran odmor korisnika i za igru djece, korpe za otpatke i sl. Moguće je predvidjeti terene i poligone za urbane sportove (skateboarding, street basket, mini fudbal, boćanje i sl.). Prostor oplemeniti skulpturama, fontanama i česmama.

12. USLOVI ZA IZGRADNJU / POSTAVLJANJE / RUŠENJE POMOĆNIH OBJEKATA

U skladu sa članom 223 važećeg zakona, propisi jedinice lokalne samouprave, kojima se uređuju pomoćni objekti, primjenjivaće se do donošenja Plana generalne regulacije Crne Gore.

Postupak pribavljanja odobrenja za postavljanje ili građenje pomoćnih objekata uređen je Odlukom o postavljanju, odnosno građenju i uklanjanju pomoćnih objekata (Sl. list CG – opštinski propisi br. 21/14 od 18.07.2014. godine). Shodno članu 2. Odluke, pomoćni objekti svrstavaju se u tri tipa:

Tip 1: pomoćni objekti koji čine funkcionalnu i ekonomsku cjelinu sa objektom čijem korišćenju služi pomoćni objekat, kao što su: podzemne i nadzemne garaže, ostave, magacini, drvarnice, ljetnje kuhinje, portirnice, objekti za radnike obezbjeđenja i slično.

Tip 2: pomoćni objekti infrastrukture kao što su: septičke bio-jame, bunari, cisterne za vodu, rezervoari, bistjerne, šahtovi, kotlarnice, uređaji za grijanje i hlađenje, plinski sistemi, solarni sistemi i slično.

Tip 3: pomoćni objekti uređenja terena kao što su: ograde, potporni zidovi, bazeni, fontane, nadstrešnice, pergole, manji sportski tereni, dječja igrališta i slično.

13. USLOVI I MJERE ZA ZAŠTITU ŽIVOTNE SREDINE

Za za turističke objekte površine veće od 1000m², stambeno-poslovne objekte koji imaju više od 1000m² poslovnog prostora i garaže sa više od 200 parking mesta, shodno Zakonu o procjeni uticaja na životnu sredinu (Službeni list RCG broj 80/05 i Službeni list CG broj 40/10, 73/10 i 40/11) i Uredbi o projektima za koje se vrši procjena uticaja na životnu sredinu (Službeni list RCG 20/07), neophodna je izrada Elaborata o proceni uticaja na životnu sredinu.

Shodno Zakonu o procjeni uticaja na životnu sredinu (Službeni list RCG broj 80/05 i Službeni list CG broj 40/10, 73/10 i 40/11) i Uredbi o projektima za koje se vrši procjena uticaja na životnu sredinu (Službeni list RCG 20/07), i podnijeti zahtjev za procijenu potrebe izrade Elaborata o proceni uticaja na životnu sredinu.

Za objekte za koje nije propisana obaveza izrade procjene uticaja na životnu sredinu, potrebno je u projektnoj dokumentaciji predvideti mere zaštite od buke u skladu sa članom 19. Zakona o zaštiti od buke u životnoj sredini (Službeni list CG 28/11) i Pravilniku o zvučnoj zaštiti zgrada (Službeni list CG broj 50/16).

Na području DUP-a nalazi se jedan broj pojedinačnih primjeraka i niz grupa maslina. Masline i maslinjaci su zaštićeni Zakonom o maslinarstvu i maslinovom ulju. Maslinjaci, kao najvažniji i ambijentalno najdragocjeniji dio potkunjica (tradicionalne seoske bašte), čuvaju se u postojećoj formi, sa izvornim suvomeđama i terasama. Nije dozvoljena izgradnja staza ili betoniranje ovih površina. Suvomeđe, suhozidi, podzidi i terase se ne smiju rušiti. Dozvoljena je njihova rekonstrukcija isključivo tradicionalnim načinom zidanja (u suvo).

Obavezno je da se sve masline sačuvaju, a da se pojedina stabla maslina i drugi vrijedni primjerci zelenila, ukoliko je to zaista neophodno, presade na novu poziciju u okviru iste urbanističke parcele uz neophodno pribavljanje odobrenja. Odobrenje za presađivanje maslina u maslinjaku izdaje organ lokalne uprave nadležan za poslove poljoprivrede – Sekretarijat za privredu opštine Budva, u roku od 30 dana od dana podnošenja zahtjeva za presađivanje. **Sječenje i presađivanje maslina starih preko 100 godina je zabranjeno na osnovu člana 15. Zakona o maslinarstvu i maslinovom ulju** ("Službeni list CG", 45/14).

Kada su u pitanju zaštićene biljne i životinjske vrste postupati u skladu sa Rješenjem o stavljanju pod zaštitu rijetkih, prorijeđenih, endemičnih i ugroženih biljnih i životinjskih vrsta ("Službeni list SRCG", 36/82). Rješenje je dostupno na sajtu Agencije za zaštitu životne sredine: www.epa.org.me

Ukoliko sa prilikom iskopa terena za izgradnju saobraćajnica i objekata naiđe na eventualne paleontološke ili mineraloške nalaze, koji predstavljaju geonasljeđe, obavezno je prekinuti radove, obavjestiti Agenciju, kako bi njihovi stručnjaci prikupili nalaze, odnosno izvršili neophodna istraživanja.

14. USLOVI I MJERE ZAŠTITE NEPOKRETNIH OBJEKATA UPISANIH U REGISTAR KULTURNIH DOBARA CRNE GORE I NJIHOVE ZAŠTIĆENE OKOLINE

U okviru plana, odnosno predmetne lokacije, nema objekata koji su u popisu registrovanih spomenika kulture.

15. POTREBA IZRADA URBANISTIČKOG PROJEKTA

Za naselja i dijelove naselja koji predstavljaju nepokretna kulturna dobra od međunarodnog i nacionalnog značaja je obavezno donošenje urbanističkog projekta, što nije slučaj u ovom predmetu.

16. USLOVI ZA PRIKLJUČENJE OBJEKATA NA INFRASTRUKTURU I POSEBNI TEHNIČKI USLOVI

Prikazani su na izvodu iz DUP-a: karta vodovoda i kanalizacije, karta elektroenergetske mreže i postrojenja i karta telekomunikacija. Detaljnije tehničke uslove za priključenje ovaj Sekretarijat, po službenoj dužnosti, pribavlja za investitora.

Prilikom projektovanja, obaveza Projektanta je da poštuje tehničke preporuke EPCG koje su dostupne na sajtu www.epcg.me

Vodovodne i kanalizacione, elektro i tk instalacije u objektu i izvan njega projektovati u skladu sa važećim propisima i standardima, a priključenje objekta na naseljske infrastrukturne sisteme projektovati prema uslovima dobijenim od nadležnih javnih preduzeća i tretirati ih kroz idejna rješenja urbanističke parcele.

U slučaju kada se predmetna trasa izlazi na magistralni put, ovaj Sekretarijat po službenoj dužnosti, za investitora traži i tehničke uslove od Direkcije za saobraćaj, shodno članu 16. Zakona o putevima ("Službeni list RCG", br. 42/2004).

U slučaju kada se u okviru predmetne urbanističke parcele nalazi zaštitni pojas ili cjevovod regionalnog vodovoda, ovaj Sekretarijat po službenoj dužnosti, za investitora traži i tehničke uslove od Regionalnog vodovoda Crnogorsko primorje. Na osnovu člana 32 Pravilnika o određivanju i održavanju zona i pojaseva sanitarne zaštite i ograničenjima u tim zonama (Službeni list CG 66/09), pojas sanitarne zaštite određuje se oko glavnih cjevovoda i u zavisnosti od konfiguracije terena iznosi 2,0m od osovine cjevovoda sa obje strane. U pojasu zaštite nije dozvoljena izgradnja objekata, postavljanje uređaja i vršenje radnji koje na bilo koji način mogu zagaditi vodu ili ugroziti stabilnost cjevovoda.

Sastavni dio ovih urbanističko tehničkih uslova su posebni uslovi za izradu projektne dokumentacije izdati od strane nadležnih službi – DOO Vodovod i kanalizacija Budve.

17. USLOVI ZA OBJEKTE KOJI MOGU DA UTIČU NA PROMJENE U VODNOM REŽIMU

Kada predmetni objekat može trajno, povremeno ili privremeno uticati na promjene u vodnom režimu ili kada se predmetne katastarske parcele graniče sa potokom / rijekom ovaj Sekretarijat po službenoj dužnosti pribavlja Vodne uslove / Vodoprivredne uslove za izradu projektne dokumentacije od Sekretarijata za privredu Opštine Budva / Uprave za vode Crne Gore.

18. USLOVI ZA OBJEKTE KOJI MOGU DA UTIČU NA BEZBJEDNOST VAZDUŠNOG SAOBRAĆAJA

U okviru DUP-a ne postoji zona ograničenja prepreka aerodroma. Za privremene ili stalne objekate ili djelove objekata, van zone ograničenja prepreka aerodroma, čija je visina veća od 45m, potrebno je od Agencije za civilno vazduhoplovstvo Crne Gore dobiti saglasnost za izgradnju i postavljanje, kao i uslove za označavanje i održavanje. (Sigurnosni nalog broj 2016/001 rev 00, datum stupanja na snagu 01.08.2016. godine).

19. SAOBRAĆAJNI USLOVI

Uslovi priključenja na kolsku saobraćajnicu prikazani su na izvodu iz DUP-a: karta saobraćaja.

Urbanistička parcela mora imati obezbjeđen kolski pristup sa gradske saobraćajnice ili javnog puta. Izuzetno, u starim gradskim jezgrima u kojima ne postoji mogućnost obezbjeđivanja kolskog pristupa, urbanističkoj parceli se može obezbjediti samo pješački pristup sa gradske saobraćajnice ili javnog puta (član 51 Zakona o planiranju prostora i izgradnji objekata). U tom smislu, za izgradnju na katastarskoj parceli koje se ne graniči sa izvedenom saobraćajnicom, neophodno je prije izdavanja građevinske dozvole obezbjediti, sudskim putem, pravo službenosti prolaza.

Obaveza svakog korisnika i investitora je da u okviru svoje urbanističke parcele ili katastarske parcele stacionira vozila prema normativu 1,1 parking mesto po stanu ili turističkom apartmanu, uz otvorene mogućnosti da to razriješi na različite načine: podrumaska garaža (u više nivoa), suterenska garaža, parkiranje na pločama iznad podruma ili suterena, izgradnja spratnih garaža, ako za to postoje neophodni tehnički uslovi i programski zahtjevi .

Najveći dopušteni indeks zauzetosti podzemne etaže iznosi 1.0 (100%) (tekstualni dio DUP-a, strana 251 i strana 397).

20. USLOVI ZA NESMETANO KRETANJE INVALIDNIH LICA

Obezbjediti nesmetani pristup, kretanje, boravak i rad lica smanjene pokretljivosti, shodno Pravilniku o bližim uslovima i načinu prilagođavanja objekata za pristup i kretanje lica smanjene pokretljivosti i lica sa invaliditetom, Sl. list Crne Gore broj 43/13 i 44/15.

Na svakih deset jedinica mora se obezbjediti najmanje jedna stambena jedinica za nesmetan pristup, kretanje, boravak i rad lica smanjene pokretljivosti i lica sa invaliditetom. (član 6. Pravilnika).

Obavezna primjena elemenata pristupačnosti, propisana članom 46. Pravilnika, predviđa: za stambene objekte je iz člana 17, 18, 23 i 40, a za stambeno-poslovne iz člana 17,18 i 23 plus dio objekta poslovne namjene mora sadržati elemente pristupačnosti u zavisnosti od namjene poslovnog prostora.

21. USLOVI ZA RACIONALNO KORIŠĆENJE ENERGIJE

Shodno Zakonu o energetske efikasnosti (Službeni list CG broj 29/10) i Pravilniku o minimalnim zahtjevima energetske efikasnosti zgrada (Službeni list CG broj 75/15) projektovanjem i izgradnjom objekata treba postići smanjenje gubitaka toplote iz objekata, poboljšanje toplotne izolacije spoljnih elemenata, povećanje toplotne efikasnosti pravilnom orijentacijom objekata i korišćenjem sunčeve energije, korišćenje obnovljivih izvora energije, te povećanje energetske efikasnosti sisteme grejanja. Energetski efikasni, objekti sa dobrom izolacijom i sa niskom potrošnjom energije znatno će dobiti na vrijednosti na tržištu nekretnina, dok će objektima sa velikom potrošnjom energije opadati vrijednost.

Sunčani kolektori treba da budu skladno oblikovani i ukomponovani na najmanje uočljivim mjestima na objektu. Koristiti održive sisteme protiv prekomjerne insolacije (zasjenu škurama, građevinskim elementima, zelenilom i slično) kako bi se smanjila potrošnja energije za vještačku klimatizaciju. Pri proračunu koeficijentata prolaza toplote objekata uzeti vrijednosti za 30-25% niže od maksimalno dozvoljenih vrijednosti dozvoljenih za ovu klimatsku zonu.

U skladu sa Pravilnikom o tehničkim zahtjevima eko dizajna fluorescentnih sijalica bez integrisanih prigušnica, sijalica sa električnim pražnjenjem visokog inteziteta I prigušnica I svetiljki za njihov rad (Službenom listu Crne Gore broj 38/2017), od 1. januara 2020.godine, na tržištu Crne Gore neće uopšte biti dozvoljene klasične sijalice sa žarnom niti, osim ako ne bude sijalica nove tehnologije, čija je osnovna karakteristika energetska efikasnost.

U cilju smanjenja potrošnje električne energije, očuvanja životne sredne I poštovanja propisa kojim se uređuje uvođenje zahteva za eko dizajn I označavanje energetske efikasnosti, za rasvetu unutar i van objekta preporučuje se upotreba: LED (light-emitting diode) osvetljenja. LED osvetljenje je energetski efikasno osvetljenje sa kojim se može postići ušteda do 80% u odnosu na običnu sijalicu. LED svetiljka emituje malu količinu energije tako da se smanjuje zagađenje okoline, a njena svetlost je najbližnja dnevnoj. Vek trajanja joj je između 10 i 20 godina, odnosno između 25 i 100 hiljada sati. Takođe, proizvode se u različitim veličinama i bojama, a mogu služiti za osvetljenje objekata, dekorativno osvetljenje, javnu rasvetu...

Sadržaj Elaborata energetske efikasnosti objekta propisan je Pravilnikom o sadržaju elaborata energetske efikasnosti zgrada (Službeni list CG broj 47/13).

U cilju stimulisanja izgradnje energetski efikasnih objekata koji koriste solarnu energiju, Opština Budva je, Odlukom o naknadi za komunalno opremanje gradskog zemljišta (Službeni list CG – opštinski propisi, broj 01/15), predvidjela da se naknada umanjuje za 200€ po 1m² ugrađenog solarnog kolektora – panela.

Neposredna blizina mora uslovljava relativno mala godišnja kolebanja temperature vazduha – godišnja temperaturna amplituda iznosi 16,4°C. Ipak ističe se visoka temperatura ljetnjih mjeseci u toku kojih se javlja prosječno 25 dana sa žegom (30°C i više). Za potrebe proračuna koristiti podatke Hidrometeorološkog zavoda o klimatskim i hidrološkim karakteristikama zone u kojoj se nalazi predmetna lokacija.

22. USLOVI ZA ODVOŽENJE ČVRSTOG OTPADA

Mjesta za postavljanje kontejnera za smeće predvideti na urbanističkoj parceli. Nije dozvoljeno postavljanje kontejnera na površinama namijenjenim za parkiranje vozila. Mjesta u objektu ili niše za postavljanje kontejnera za smeće kao i njihov potreban broj predvidjeti u saradnji sa nadležnim komunalnim preduzećem, a imajući u vidu produkciju čvrstog komunalnog otpada. Pri tome voditi računa o porastu broja korisnika prostora tokom ljetnjih mjeseci, pa stoga broj kontejnera i periodiku njihovog pražnjenja prilagoditi količini smeća. Poštujući prethodne uslove mjesta za postavljanje kontejnera za smeće trebaju biti što bliže javnim saobraćajnicama uz minimalnu denivelaciju (bez ivičnjaka) u odnosu na saobraćajnicu, sa padom od 5 % prema saobraćajnici. Niše za postavljanje kontejnera za smeće moguće je sa tri strane vizuelno izolovati zelenilom ili zidanim ogradama čija visina ne može biti veća od 1,50 m

23. MOGUĆNOST FAZNE IZGRADNJE

Za objekat:

Na osnovu Zakona o planiranju prostora i izgradnji objekata i člana 76 kroz izradu idejnog rješenja može se odrediti faznost gradnje (tehničko-tehnološka i funkcionalna cjelina) objekata.

Dozvoljena je fazna izgradnja, tako da konačno izgrađeni objekat ne prelazi maksimalne propisane površine pod objektom i spratnost, a ove vrijednosti mogu biti i manje.

Za urbanističku parcelu ili više urbanističkih parcela:

Na osnovu UT uslova, kod urbanističkih parcela na kojima je planom predviđena izgradnja više objekata, potrebno je uraditi revidovano idejno rješenje kompletne urbanističke parcele ili više susjednih urbanističkih parcela (čl. 76 važećeg Zakona), Idejnim rješenjem se utvrđuje generalna koncepcija za izgradnju objekata, a naročito: uklapanje objekta u prostor, položaj objekta u okviru lokacije i prema susjednim objektima.

Za građenje na dijelu urbanističke parcele:

Članom 237 važećeg zakona je predviđeno da se do donošenja Plana generalne regulacije Crne Gore može graditi na dijelu urbanističke parcele, ako nedostajući dio urbanističke parcele ne utiče na funkcionalnost i pristup objektu i uz uslov da se urbanistički parametri za cijelu urbanističku parcelu umanje za nedostajući dio.

Kroz izradu idejnog rješenja provjeriti, da li predmetna izgradnja na dijelu urbanističke parcele, na bilo koji način ugrožava valorizaciju preostalog dijela urbanističke parcele.

24. NAPOMENA

Tekstualni dio plana, koji propisuje način izgradnje objekata, uslove za priključenje na infrastrukturu i uslove za uređenje urbanističke parcele, sastavni su dio urbanističko-tehničkih uslova i dostupan je na sajtu www.budva.me i www.planovidozvole.mrt.gov.me/LAMP/PlanningDocument?m=BD.

Investitor može graditi objekat na osnovu prijave, kod nadležne Urbanističko-građevinske inspekcije i sledeće dokumentacije propisane članom 91 važećeg zakona:

- Saglasnost glavnog gradskog arhitekta na idejno rješenje
- Ovjerenog glavnog projekta
- Izvještaja o pozitivnoj reviziji glavnog projekta
- Dokaza o osiguranju od odgovornosti projektanta koji je izradio odnosno revidenta koji je revidovao glavni projekat u skladu sa Zakonom o planiranju prostora i izgradnji objekata i Uredbi o minimalnoj sumi osiguranja od profesionalne odgovornosti u oblasti izgradnje objekata (Sl. list CG broj 68/17)
- Ugovora o angažovanju izvođača radova
- Ugovora o angažovanju stručnog nadzora
- Dokaza o pravu svojine na zemljištu, odnosno drugom pravu na građenje na zemljištu ili dokaz o pravu svojine na objektu, odnosno drugom pravu na građenje, ako se radi o rekonstrukciji objekta

Sadržaj idejnog rješenja definisan je Stručnim uputstvom Ministarstava održivog razvoja i turizma, broj 101-26/99 od 14.03.2018.godine. Način podnošenja zahtjeva glavnom državnom arhitekti, za davanje saglasnosti na idejno rješenje preciziran je Obavještenjem MORT-a od 21.12.2017.godine.

Uputstvo i Obavještenje su dostupni na sajtu Ministarstava održivog razvoja i turizma: <http://www.mrt.gov.me/rubrike/zakonska-regulativa/137389/Zakonska-regulativa-iz-oblasti-planiranja-prostora.html>

Idejno odnosno glavni projekat, mora biti urađen u skladu sa Pravilnikom o načinu izrade i sadržini tehničke dokumentacije (objavljen u Službenom listu CG broj 44/18) u 10 primeraka (3 primjerka u analognom i 7 primjeraka u digitalnom formatu), saglasno odredbama Člana 212 Zakona o planiranju prostora i izgradnji objekata.

22. PRILOZI

Kopije grafičkog i tekstualnog dijela DUP-a
List nepokretnosti, Kopija katastarskog plana
Tehnički uslovi DOO Vodovod i Kanalizacija Budva

**Samostalni savjetnik I
mr Mladen Ivanović dip.ing.arh.**

Dostavljeno:

- Podnosiocu zahtjeva
- Urbanističko-građevinskoj inspekciji
- a/a

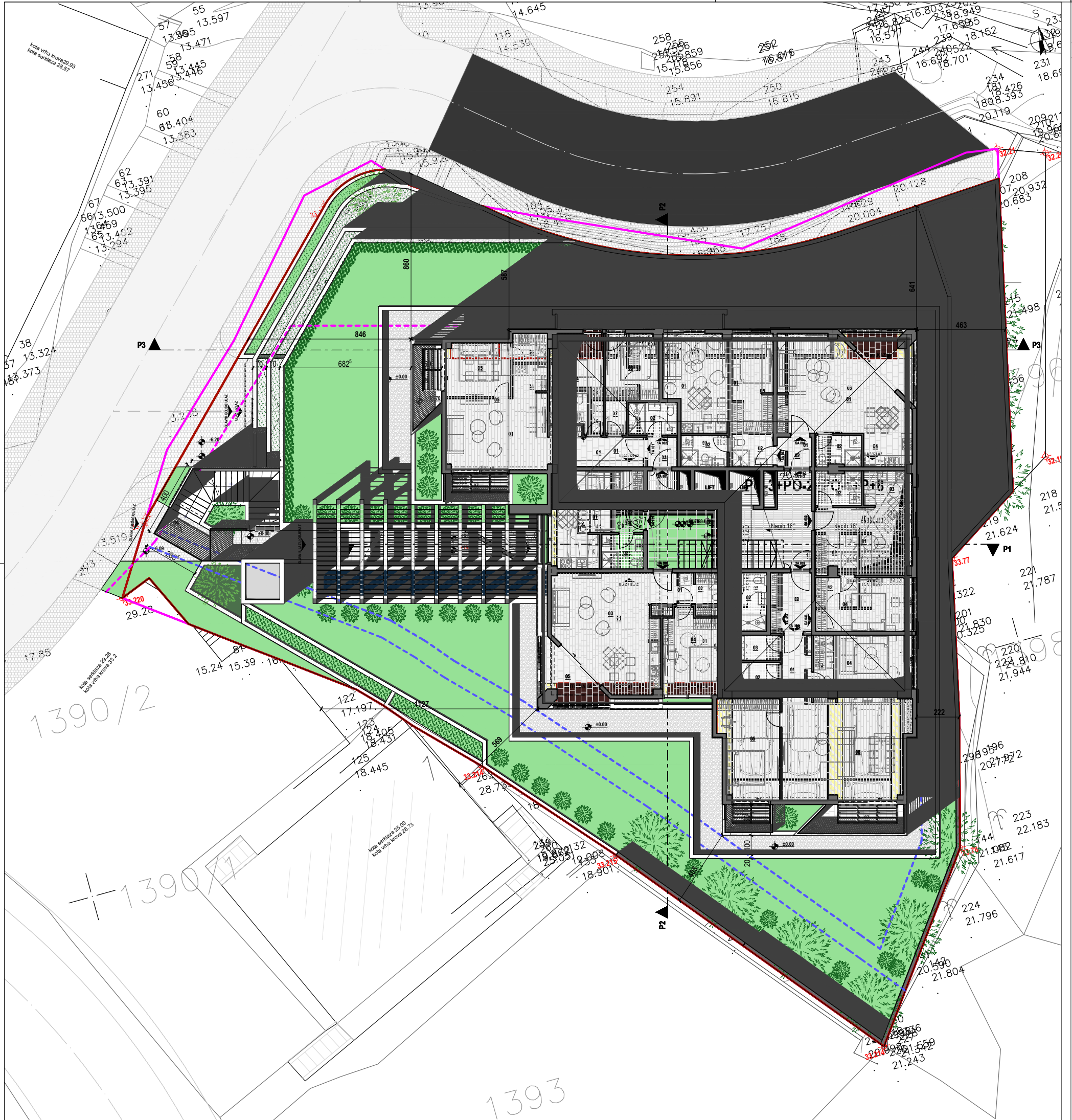

SITUACIJA
1:200