

**ZAHTJEV ZA ODLUČIVANJE O POTREBI IZRADE
ELABORATA ZA PROCJENU UTICAJA NA ŽIVOTNU SREDINU**

INVESTITOR: „PROJEKT INVEST” d.o.o. - Podgorica

OBJEKAT: APARTMANSKI - FAZA II

LOKACIJA: BUDVA

1. Opšte informacije

Podaci o nosiocu projekta:

Podaci o nosiocu projekta: **„PROJEKT INVEST” d.o.o. Podgorica**

Odgovorno lice: **Irena Kojičić**

PIB: **03102645**

Kontakt osoba: **Đorđe Mrdak**

Adresa: **ul. Aleksandra Puškina BB, 81000 Podgorica**

Broj telefona: **+382 67 219 000**

e-mail: **djmdj@t-com.me**

Podaci o projektu

Pun naziv projekta: APARTMANSKI OBJEKAT - FAZA II

Lokacija: Budva

2. OPIS LOKACIJE

Izgradnja apartmanskog objekta - faza II, planirana je na urbanističkoj parceli UP1, blok br. 24, koj čini katastarska parcela br. 555/1 K.O. Budva, u zahvatu DUP-a „Dubovica I”, Opština Budva.

Površina urbanističke parcele UP1, iznosi 3.680 m².

Kopija plana parcele data je u prilogu I

Položaj lokacije objekta u Budvi prikazan je na slici 1, dok je na slici 2. prikazana lokacija objekta sa užom okolinom.

Lokacija objekta, odnosno urbanistička parcela UP1, nalaze se u sjevernom dijelu Budve, pored ulice Žrtava fašizma (zaobilaznice) sa njene sjeverne strane.

U listu nepokretnosti br. 104-956-14047/2019 za KO Budva, od 26. 07. 2019. godine na katastarskim parcelama 555/9 i 3077/12 KO Budva nema upisanih objekata.

Teren je u nagibu prema moru.

Prilaz lokaciji objekta je omogućen sa južne strane sa ulice Žrtava fašizma i sa zapadne strane sa postojeće lokalne ulice.

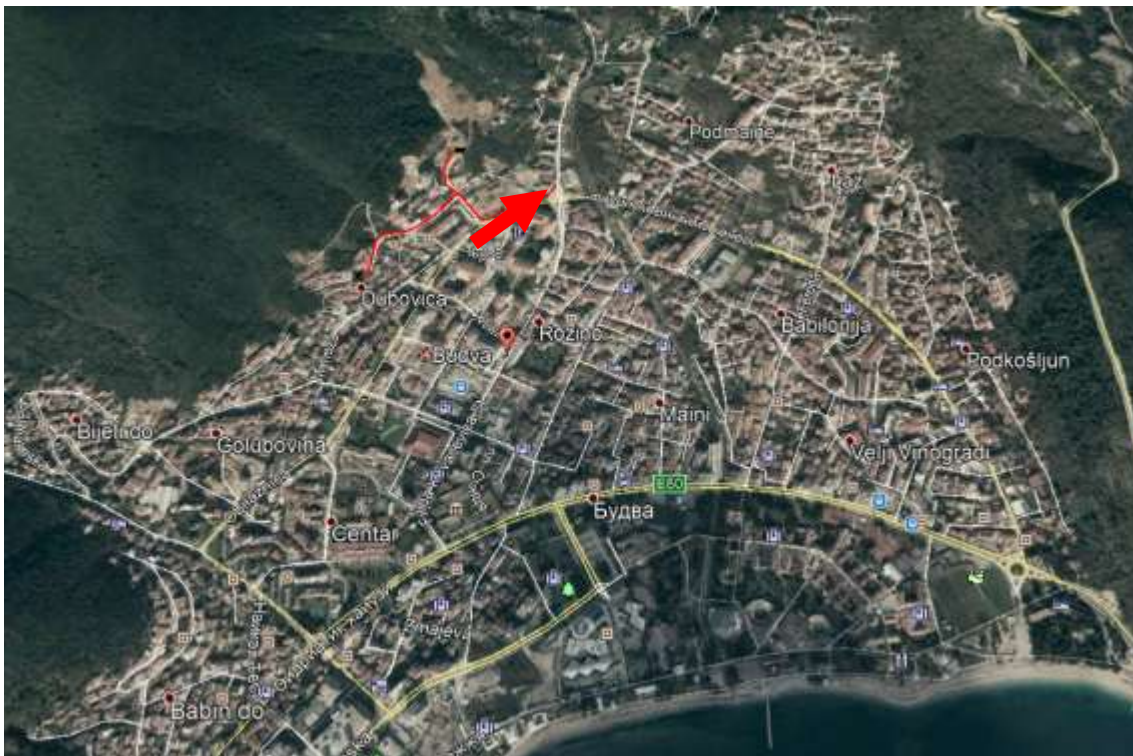

Slika 1. Položaj lokacije objekta u Budvi (označen strelicom)

U morfološkom pogledu šire područje lokacije objekta pripada priobalnom dijelu. Odlikuje se izrazitim, lako uočljivim strukturnim elementima, antropogeno izmijenjene-urbanizovane teritorije, a u njegovom pejzažu uočava se kontrast mora i u dubokom zaleđu uzvišenja, tj. planina.

U geološkoj građi lokacije učestvuju kvartarni deluvijalni, proluvijalno aluvijalni i marinski sedimenti u čijoj osnovi su karbonatne (krečnjaci) i silicijske (rožnaci) stijene jurske starosti.

Sa hidrogeološkog aspekta predmetnu lokaciju izgrađuju vodonepropusne stijene predstavljene glinama i dobro vodopropusne stijene, predstavljene šljunkovito-pjeskovitim sedimentima.

Prema karti seizmike regionalizacije teritorije Crne Gore (B.Glavatović i dr. Titograd, 1982.) posmatrano područje, kao i cijelo Crnogorsko primorje pripada zoni sa osnovnim stepenom seizmičkog intenziteta 9^o MCS skale.

Sa pedološkog aspekta u užem okruženju lokacije prisutna su smeđa zemljišta-distrični kambisol dok su prema morskoj obali prisutna aluvijalna zemljišta-fluvisol.

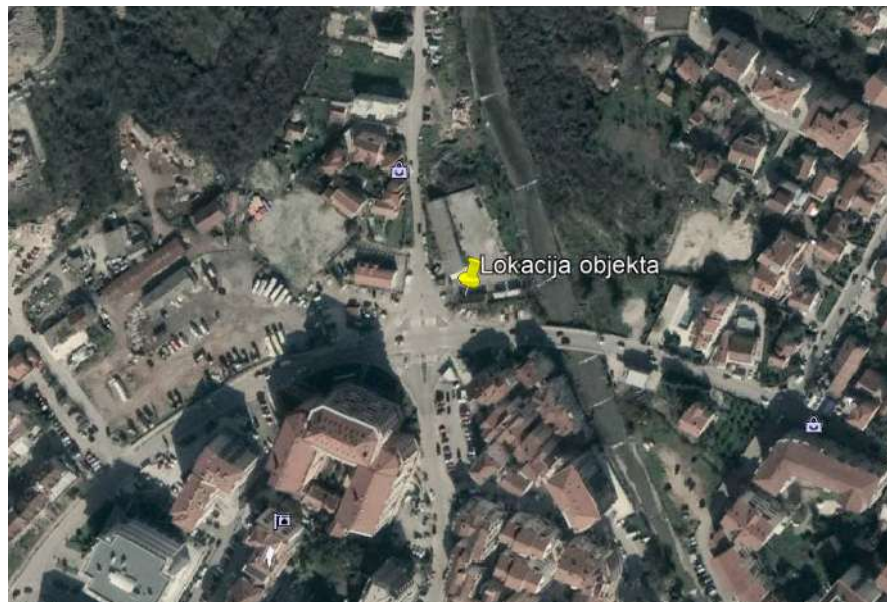

Slika 2. Lokacija objekta (označen strelicom) sa užom okolinom

Na lokaciji nema površinskih vodotokova, a sa istočne strane lokacije objekta na udaljenosti od oko 15 m vazdušne linije protiče rečica Grđevica, koja ljeti presušuje. More je od lokacije udaljeno oko 1.100 m vazdušne linije.

Klima posmatranog područja ima sve odlike mediteranske klime sa blagim i kišnim zimama i toplim i relativno sušnim ljetima. Srednje mjesečne temperature vazduha se kreću od 7,7 °C u januaru do 24,1 °C u julu. Srednje godišnje temperature vazduha iznose 15,8 °C

Godišnja količina padavina je relativno visoka i iznosi 1.578 mm. Veći dio padavina padne tokom jeseni i zime.

Najčešće duva južni vjetar (jugo) i sjeverni (bura) u zimskim mjesecima, dok je ljeti najčešći vjetar maestral koji donosi lijepo vrijeme.

Lokacija ne pripada zaštićenom području i na samoj lokaciji i njenom okruženju nema nepokretnih prirodnih i kulturnih dobra.

Uže okruženje lokacije objekta pripada relativno naseljenom području u kome se u toku turističke sezone, broj posjetilaca povećava, zbog određenog broja turističkih objekata, odnosno smještajnih kapaciteta.

Okruženje lokacije objekta sa južne strane ulice Žrtava fašizma (južno od zaobilaznice) pripada gusto naseljenom i izgrađenom području sa velikim brojem stambenih, poslovnih i turističkih objekata.

Od infrastrukturnih objekata na lokaciji i njenoj okolinie postoji prilazna saobraćajnica, vodovodna i kanalizaciona mreža, elektroenergetska mreža i TT mreža.

3. KARAKTERISTIKE PROJEKTA

Od strane Sekretarijata za urbanizam i održivi razvoj Opštine Budva, Investitoru su izdati Urbanističko tehnički uslovi br. 06-061-579/2 od 29. 05. 2018. godine za izradu tehničke dokumentacije za izgradnju apartmanskog objekta, faza II, na urbanističkoj parceli UP1, blok br. 24, koj čini katastarska parcela br. 555/1 K.O. Budva, u zahvatu DUP-a „Dubovica I”, Opština Budva.

Urbanističko tehnički uslovi dati su u prilogu II.

Projektno rješenje apartmanskog objekta - faza II, rađeno je na osnovu dostavljenog situacionog plana - geodetskog snimka sa katastarskom predstavom i nanešenim granicama urbanističke parcele, urbanističko-tehničkih uslova i projektnog zadatka Investitora.

Tehnička dokumentacija se odnosi na izgradnju apartmanskog objekta, faze II (druga lamela od ukupno tri objekta-lamele sa zajedničkom garažom).

Urbanistička parcela UP1 sa svih strana se graniči sa javnim saobraćajnim površinom (prema planskoj dokumentaciji), i gotovo u cjelini samostalno čini blok označen kao Blok br. 24 u okviru DUP-a Dubovica I. Izgradnja objekata planirana je u tri faze u okviru zone za izgradnju.

Prema UT uslovima površina predmetne urbanističke parcele 3.680 m², dok je površina dijela urbanističke parcele, definisane kao faza I i faza II odnosno dijela k.p. 555/1 K.O. Budva 3.005,00 m². Preostali dio UP1 definisan kao faza III iznosi 675,00 m². Urbanistički parametri kako za faze I i II dobijeni su množenjem površine dijela urbanističke parcele sa koeficijentima izgrađenosti odnosno koeficijentom zauzetosti predviđenim za predmetnu UP1, dok su za fazu III definisani kao preostali parametri nakon definisanja faza I i II.

Prema UTU-ma za sve tri faze, maksimalna BRGP objekta iznosi 13.964 m², maksimalna površina pod objektom je 1.396 m², indeks izgrađenosti je 3,80, a indeks zauzetosti je 0,38.

Ostvareni koeficijent izgrađenosti parcele za sve tri faze je 3,69, odnosno ukupno BRGP za sve tri faze je 13.571,67m². Ukupna površina zauzetosti parcele za sve tri faze je 1.395,76 m², a ostvareni koeficijent zauzetosti parcele je 0,38.

Uporedni prikaz planskim dokumentom dozvljenih i ostvarenih kapaciteta za fazu II:

- Površina dijela urbanističke parcele UP1 iznosi 3.005,00 m².
- Površina zauzeta objektom: max. 1.141,90 m²; ostvareno: 570,80 m².
- BRGP objekta: max. 11.419,00 m²; ostvareno: 5.548,50 m².
- Koeficijent zauzetosti: max: 0,38; ostvareno: 0,19.
- Koeficijent izgrađenosti: max: 3,80; ostvareno: 1,85.
- Spratnost objekta: dozvoljeno: 2G+Pr+8+Pk; ostvareno: 2G+Pr+8+Pe.

Objekat je spratnosti 2G+P+8+Pe, što je u skladu sa odredbama planskog dokumenta (zadata je spratnost 2G+P+8+Pk uz mogućnost izgradnje povučenog sprata Ps koji može imati maksimalno 75% površine tipske nadzemne etaže uvučeno pretežno sa ulične strane.

Maketa objekata za fazu II prikazana je na slici 3.



Slika 3. Maketa objekta – faza II

Objekat se sastoji od 2 nivoa podzemnih garaža kao i jednog aneksa garaže između objekata faze I i faze II, takođe u dva nivoa kao i 10 nadzemnih etaže sa apartmanskim jedinicama i poslovnim prostorima u prizemlju objekta (prodaja, suveniri, rent-a-car, turističke agencija i poslovanje koje ne ometa osnovnu funkciju objekta i u skladu je sa smjericama iz planskog dokumenta).

Ulaz sa saobraćajnice u garažu je planiran preko ulazne rampe adekvatnog nagiba, na sjevero zapadnoj strani objekta.

Glavni ulaz u objekat je planiran sa istočne strane, na nivou prizemlja objekta. U zoni glavnog ulaza se nalazi prijemna recepcija kao i glavno vertikalno jezgro sa stepeništem i liftovima. Jezgro čine dva lifta (manji i teretni) i stepenište, koje povezuju sve nadzemne etaže objekta i garažu. U garaži je, između jezgra I garažnog prostora predviđena protiv požarna tampon zona.

Na svim nadzemnim etažama od jezgra do apartmanskih jedinica vodi hodnik, širine 1,60 m.

Na spratovima su planirane apartmanske jedinice jedinice različitih struktura, glavnim prostorijama i terasama orjentisane prema jugu, istoku i zapadu.

Projektom je predviđen tehnički izlaz na krov - prostorija nestandardne svjetle visine kojom se omogućava pristup na krovu za potrebe servisnog održavanja krova objekta kao i smještaja i servisiranja opreme protipožarnog sistema - nadpritisak stepenišnog i liftovskog jezgra.

Objekat ima 59 apartmanskih jedinica, od čega - 31 jednosobna, 16 dvosobnih i 12 dvoiposobnih i trosobnih apartmanskih jedinica.

U apartmanima su predviđeni dnevni boravak, kuhinja trpezarija, kupatilo, spavaća soba/sobe i terasa.

Servisne i tehničke prostorije objekta (perionica, magacini, vešeraj, garderoberi i sl.) planirani su u nivoima garaže.

Mirujući saobraćaj je riješen na nivou urbanističke parcele.

- u fazi I ostvareno je 88 PM/GM, i to 68 u garaži objekta i 20 PM na otvorenom.
- u fazi II ostvareno je 55 PM/GM, i to 39 u garaži objekta i 16 PM na otvorenom.

Ukupno je u fazama I i II ostvareno 143 PM/GM, i to 107 u garaži objekta i 36 PM na otvorenom od čega je 15 PM/GM namijenjeno osobama smanjene pokretljivosti čime je u potpunosti zadovoljen potreban broj PM/GM kao i potreban minimalan broj pristupačnih PM/GM.

Za potrebe rješavanja mirujućeg saobraćaja usvojen je normativ od 1,1PM-GM/apartmanu i 1 vozilo na 75 m² bruto površine administrativno-poslovnih, trgovinskih sadržaja.

Površine objekta po etažama i ukupna površina objekta prikazane su u tabeli 1.

Tabela 1. Površine objekta po etažama i ukupna površina objekta - Faza II

Rb.	Etaža	Površina [m ²]	
		Neto	Bruto
1.	Garaža (G-2)	755,87	832,06
2.	Garaža (G-1)	653,68	724,10
3.	Prizemlje	511,83	557,99
4.	I sprat	490,72	570,80
5.	II sprat	490,72	570,80
6.	III sprat	490,72	570,80
7.	IV sprat	493,25	570,80
8.	V sprat	493,25	570,80
9.	VI sprat	493,25	570,80
10.	VII sprat	493,25	570,80
11.	VIII	493,25	570,80
12.	Pe (pov. etaža)	163,09	189,52
13.	Izlaz na krov	18,12	31,03
UKUPNO:		6.021,00	6.901,10

Neto površina nadzemnog dijela objekta: 4.611,45 m²

Neto površina garaže: 1.409,55 m²

Ukupna neto površina: 6.021,00 m²

Bruto površina nadzemnog dijela objekta: 5.344,94 m²

Bruto površina garaže i teh. izlaza na krov: 1.556,16 m²

Ukupna bruto površina: 6.901,10 m²

Konstrukcija i materijalizacija

Osnovni konstruktivni sistem objekta čine armirano-betonska platna debljine 25 cm i 30 cm i stubovi. Medjuspratne tavanice su monolitne krstasto armirane armirano-betonske ploče debljine 20 i 18 cm. Stepenište je armirano-betonska kosa ploča debljine 12cm. Krovna ploča je armirano-betonska. Fundiranje se vrši na armirano-betonskoj temeljnoj ploči, ispod koje je potrebno izvršiti zamjenu tla šljunkovitim ili kamenim materijalom, postaviti sloj libažnog betona, hidroizolaciju i zaštitu izolacije.

Fasadni zidovi ispune se rade od šupljeg bloka debljine 19 cm. Unutrašnji zidovi između stambenih jedinica i prema hodniku se rade od šupljeg bloka debljine 19 cm. Pregradni zidovi se rade od blokova debljine 10 cm.

Krov na dijelu iznad garaže (dio koji viri van osnovnog gabarita objekta) radi se kao ravan neprohdan ozeljenjen krov. Krov se radi sa svim potrebnim termo i hidroizolacionim slojevima uz obavezno postavljanje parne brane i sloja za izjednačavanje parnog pritiska.

Fasada nadzemnih etaža se radi kao demit u debljini termoizolacionog sloja od 5 cm sa završnim slojem od bavalita ili sa kamenom fasadnom oblogom sa svim hidro i termo izolacionim slojevima.

Projektom su predviđeni dijelovi fasade koji se rade sa završnim slojem od bavalita sitnije granulacije preko osnovne konstrukcije objekta a preko pripremljene podloge.

Fasadni zidovi garaže na dijelovima koji su oslobođeni za ulaz u garažu rade sa završnom oblogom od prirodnog autohtonog kamena svjetlijih nijansi.

Hidroizolacija se predviđa ispod i oko temeljne ploče, zaštićena slojem betona, na svim ukopanim zidovima objekta sa prepustom iznad završno obradjenog trotoara odnosno zelenih površina, u okviru slojeva ravnih prohodnih, neprohodnih i ozelenjenih krovova, u okviru slojeva krova odnosno krovnih terasa, u okviru slojeva podova terasa i u okviru slojeva podova mokrih čvorova i na zidovima u zonama tuš kabina.

Termoizolacija se postavlja u okviru slojeva krova, ispod prostorija prizemlja, sa donje strane tavanice između garaže i prizemlja, po pozicijama datim projektom, ispod i iznad grijanih odnosno kondicioniranih prostorija prema spoljašnjoj sredini, na prostoru krova, sa gornje strane krovna ploče i u okviru slojeva demit fasade.

Odvodjenje atmosferske vode sa krova se vrši zakošenjem krovnih ravni 1-1,5% prema olučnim vertikalama. Odvodjenje vode sa neprohodnog ravnog ozelenjenog krova se vrši linijski-preko slivnih rešetki prema olučnim vertikalama ili zakošenjem krovnih ravni 1-1,5% prema olučnim vertikalama.

Ograde terasa se rade sa od kaljenog višeslojnog blind stakla sapodizom od 50 cm. Ukupna visina ograda terasa je 110 cm mjereno od kote završno obradjenog poda terase na najvišem dijelu.

Ograde unutrašnjeg stepeništa se rade kao rukohvati od metalnih profila i/ili drveta, i montoraju na unutrašnju stranu stepenišnih krakova.

Glavni ulaz u objekat kao i ulazni portali poslovno-komercijalnih sadržaja na prizemlju, rade se u konstrukciji od aluminijumskih profila i zastakljuje sigurnosnim kaljenim ili polukaljenim staklom.

Garažna vrata se rade kao automatska segmentna u konstrukciji od čeličnih profila. Lamele krila se rade od transparentnih mrežastih profila radi objezbeđenja što bolje prirodne ventilacije

Ostali otvori se rade u konstrukciji od aluminijumskih ili PVC višekomornih profila ili kombinacije drvo-aluminijum sa termoprekidom i zastakljuju termopaketom sa niskoemisionim staklom. Svi otvori imaju eslinger roletnu sa unutrašnjom kutijom.

Ulazna vrata apartmanskih jedinica se rade kao blind vrata, sa štokom od čeličnog lima, obložnog MDF-om i završno obradjenog drvetom, i krilom sa izolacijom u konstrukciji od čeličnih profila, koje je obostrano obloženo MDF-om.

Vrata unutar apartmanskih jedinica se rade sa dovratnikom od drvenog masiva i krilom sa ramovskom konstrukcijom sa saćem, završno obradjenog šper pločom i furnirano.

Vrata kupatila se rade kao i ostala unutrašnja stolarija, sa postavljanjem ventilacione rešetke u donjoj zoni krila.

Vrata protiv požarnog tampona se rade sa štokom od čeličnih profila, koji je obložen protiv požrnim pločama, i krilom u konstrukciji od čeličnih profila, koje je obostrano obloženo protiv požarnim pločama i koje ima protiv požarnu ispunu.

Završna obrada podova:

- fero-beton - pod garaže,
- protivklizna granitna keramika - terase ulazni hol sa natkrivenim trijemom
- granitna keramika - hodnici, stepeništa, kuhinje, prema pozicijama iz projekta,
- kermika - mokri čvorovi,
- višeslojni laminatni parket - sve ostale prostorije.

Unutrašnji zidovi i unutrašnje strane fasadnih zidova se malterišu.

Keramikom se obradjuju zidovi kupatila, do plafona ili spuštenog plafona, i zidovi kuhinja do min. visine 1,50 m.

Svi plafoni koji se ne rade kao spuštene, i donje strane stepenišnih krakova se malterišu, gletuju i finalno boje.

Prateće instalacije

U objektu su predviđene sve vrste instalacija koje zahtijeva predviđeni standard objekta ili se to zahtijeva prema higijensko-tehničkim uslovima i standardima za ovu vrstu objekata.

Napajanje objekta električnom energijom sa elektrodistributivne mreže predviđeno je shodno uslovima nadležne Elektrodistribucije Budva, a napajanje se vrši preko glavnog razvodnog ormara objekta.

Kao rezervni izvor napajanja u slučaju nestanka električne energije predviđa se automatski dizel električni agregat (DEA) u kontejnerskoj izradi, koji će biti smješten u zasebnom prostoru na nivou garaže. U slučaju da važni potrošači u objektu ostanu bez napona spoljašnje mreže, automatski se vrši prebacivanje tereta mreža-agrega.

U objektu su predviđene instalacije opšte potrošnje i osvjetljenja, instalacije uzemljenja i gromobrana i instalacije dojava požara.

U objektu su predviđene i instalacije slabe struje kao što su: sistema detekcije i dojava požara; sistema CO detekcije u garaži; SKS-a; IP videointerfonskog sistema; sistema video nadzora; sistema distribucije TV signala; sistema ozvučenja; protivprovalnog i SOS sistema.

U objektu su predviđene instalacije grejanja, klimatizacije i ventilacije i to:

- grijanje i klimatizacija apartmana.
- ventilacija kuhinja i sanitarnih prostorija,
- nadpritisna ventilacija liftova i stepeništa i
- ventilacija garaže.

U prostorijama objekta predviđen je split sistem klimatizacije za grejanje i hlađenje, koji će u zimskom periodu obezbjeđivati temperaturu od +20 °C, a u ljetnjem od +26 °C.

Projektom je riješena redovna ventilacija garaže, na bazi maksimalno dozvoljenih koncentracija štetnih gasova (CO). Sistem redovne ventilacije je urađen tako da može odsisavati sve štetne produkte sagorevanja iz automobilskih motora, ali se može koristiti i za odsisavanje svih zaostalih gasova i zaostalog dima nakon gašenja eventualnog požara.

Nadoknada svježeg vazduha za ventilaciju garaže je obezbijedena preko posebnih aksijalnih ventilatora direktno iz zone dvorišta u prostor garaže.

U garaži je predviđena instalacija za detekciju ugljenmonoksida (CO), koja je povezana sa sistemom ventilacije. Instalacija za detekciju CO (na 50 ppm) se sastoji od centralnog uređaja na koji se povezuju senzori koji se postavljaju pod plafonom garaže.

Priključenje objekta na gradsku vodovodnu mrežu predviđeno je cijevima odgovarajućeg prečnika, a prema uslovima „Vodovod i kanalizacija” d.o.o. - Budva.

Vodovodnu mrežu u objektu sačinjavaju: horizontalni razvodi riješeni ispod ploče prizemlja, vodovodne vertikale i ogranci koji povezuju pojedine sanitarne uređaje. Dimenzije cijevi i fazonskih komada planirane su prema hidrauličkom proračunu.

Vodovodna mreža mora biti hidraulički ispitana. Ispitivanje se vrši prije postavljanja toplotne izolacije, a može se vršiti i po sekcijama.

Za potrebe gašenja požara predviđena je posebna vodovodna mreža, prema Elaboratu za gašenje požara.

Instalacija fekalne kanalizacije biće urađena u skladu sa projektnim rješenjem. Dimenzije cijevi i fazonskih komada su planirane prema hidrauličkom proračunu.

Sanitarne vode će se iz svih sanitarnih uređaja odvoditi u gradsku kanalizacionu mrežu. Priključak će biti urađen preko novoprojektovan šahte koja će se nalaziti na trotoaru.

Nakon završetka radova na montaži kanalizacije, vrši se njeno ispitivanje na prohodnost i vodopropustljivost, a nakon montaže sanitarnih uređaja i provjera funkcionalnosti.

Vode iz huhinje prije upuštanja u kanalizacionu mrežu prolaziće kroz mali huhinjski separator radi njihovog odmaščivanja.

Takođe, atmosferske vode koje gravitiraju garaži i vode od pranja garaže, koje mogu biti opterećene zemljom, pijeskom i lakim tečnostima od prisustva kola, prije upuštanja u kanalizacioni sistem propuštaju se kroz separator gdje se vrši njihovo prečišćavanje, odnosno taloženje zemlje i pijeska i odvajanje lakih tečnosti (goriva, masti i ulja).

Usvojen je separator ACO Oleopator - ByPass C-FST kapaciteta 10 l/s.

Atmosferske vode sa krova objekta, pomoćnu olučnih cijevi se skupljaju i pomoću cjevovoda, pošto nijesu opterećene nečistoćama, direktno odvođe u uličnu kanalizaciju.

Uređenje terena

Predviđeno je ozeljenjavanje prostora parkinga eco-greed mrežama čime se povećava ukupni fond ozeljenjenih površina na parceli. Planirano je da pod zelenilom bude više od 20% ukupne površine UP1. što je u skladu sa smjernicama iz DUP-a za pejzažno oblikovanje. Predviđena su i dječija igrališta koja zauzimaju površinu od cca 224 m² na nivou bloka (faze I, II i III) što je u skladu sa normativom za potrebnu površinu dječijih igrališta a po principu 1m²/apartmanu (ukupno 149 jedinica). Predviđeno je oblaganje podzida sa oblogom od kamena sa otvorima za drenažu istih. Zbog zaštite od buke kao i pogleda sa ulice, predviđa se sadnja visokog žbunja kao i pravilno orezanog i gusto posađenog drveća. Predviđeno je i popločanje prostora između poslovnih i komercijalnih sadržaja u prizemlju prema ulici i to prirodnim kamenom ili behaton pločama (što će biti detaljnije definisano izradom glavnog projekta). Predviđena je i sadnja autohtonih vrsta kako visokog tako i niskog zelenila (trava otporna na sušu i gaženje i sl.). Za zasad u žardinjerama i manjim trakama zelenila predviđeno je nisko zelenilo drveća i žbunastog rastinja različitog kolorita i habitusa (kadulja, ruzmarin, lavanda, žukva i bršljan). Predviđena je i ugradnja savremenog urbanog mobilijara sa kamenim popločanjima ili štampanim betonom odnosno behaton kockama a planirano je i postavljanje osvetljenja kako zelenila tako i pristupnih pješačkih staza i slobodnih površina.

Otpad

Materijal od iskopa za temeljenje novog objekta, kao i sav građevinski otpad, koji će se javiti u fazi izgradnje objekata biće kontrolisano sakupljan, a nadležno preduzeće će ga redovno transportovati na za to predviđenu lokaciju.

U toku eksploatacije objekta, privremeno deponovanje smeća, do evakuacije na gradsku deponiju komunalnim vozilima, biće obezbijeđeno na sabirnom punktu koji će biti potpuno obezbijeđeni sa higijenskom zaštitom u tipiziranim posudama - kontejnerima.

Situacioni plan objekta dat je u **prilogu III**.

4. KARAKTERISTIKE MOGUĆEG UTICAJA PROJEKTA NA ŽIVOTNU SREDINU

Prema Pravilniku o bližem sadržaju dokumentacije koja se sprovodi uz zahtjev za odlučivanje o potrebi izrade elaborata („Sl. list CG”, br. 19/19), vrste i karakteristike mogućih uticaja projekta na životnu sredinu se razmatraju u odnosu na karakteristike lokacije i karakteristike projekta, uzimajući u obzir uticaj projekta na faktore od značaja za procjenu uticaja kojima se utvrđuju, opisuju i vrednuju u svakom pojedinačnom slučaju, pri tom vodeći računa o:

- veličini i prostoru na koji projekat ima uticaj, kao što su geografsko područje i broj stanovnika na koje projekat može uticati,
- prirodni uticaja sa aspekta nivoa i koncentracija emisija zagađujućih materija u vazduhu, površinskim i podzemnim vodama, zemljištu, gubitak i oštećenje biljnih i životinjskih vrsta i njihovih staništa, gubitak zemljišta i drugo,
- jačini i složenosti uticaja,
- vjerovatnoći uticaja,
- kumulativnom uticaju sa uticajima drugih postojećih projekata,
- prekograničnoj prirodni uticaja i
- mogućnosti smanjivanja uticaja.

Sa aspekta prostora, uticaj izgradnje i eksploatacije apartmanskog objekta, faza II, u Budvi na životnu sredinu biće lokalnog karaktera.

Prilikom realizacije projekta do narušavanja kvaliteta vazduha može doći uslijed uticaja izduvnih gasova iz mehanizacije koja će biti angažovana na izgradnji predmetnog objekta, zatim uticaja lebdećih čestica (prašina) koje će se dizati uslijed iskopa materijala, kao i uslijed transporta materijala od iskopa.

Pošto se radi o privremenim i povremenim radovima, procjenjuje se da izdvojene količine zagađujućih materija u toku izgradnje objekta neće izazvati veći negativan uticaj na kvalitet vazduha na lokaciji i njenom okruženju.

Buka koja će se javiti na gradilištu u toku izgradnje predmetnog objekta, privremenog je karakteraja sa najvećim stepenom prisutnosti na samoj lokaciji.

Uticaj eksploatacije objekta na podzemne vode neće biti značajan, jer će se u toku eksploatacije objekta sanitarne vode odvoditi u gradsku kanalizacionu mrežu, dok će se atmosferske vode koje gravitiraju garaži i vode od pranja garaže, koje mogu biti opterećene zemljom, pijeskom i lakim tečnostima od prisustva kola, prije upuštanja u atmosfersku kanalizaciju propuštaće se kroz separator gdje će se vrši njihovo prečišćavanje, odnosno taloženje zemlje i pijeska i odvajanje lakih tečnosti (goriva, masti i ulja).

Uticaj izgradnje i eksploatacije objekta na okolno zemljište se ogleda i u trajnom zauzimanju dijela zemljišta za realizaciju projekta.

Imajući u vidu veličinu zahvata doći će do promjen topografije lokalnog terena.

Površina predmetne lokacije sa stanovišta flore i faune u ekološkom smislu ne predstavlja prostor koji bi za nju bio od velikog značaja.

Sa aspekta jačine, negativni uticaji u toku izgradnje i eksploatacije objekta neće biti izraženi.

Takođe, i sa aspekta vjerovatnoće pojava negativnih uticaja nije velika.

Kumulativni uticaji sa uticajima drugih postojećih objekata koji su turističkog karaktera će izostati, pošto na posmatranom području nema proizvodnih objekata.

Izgradnja i eksploatacija objekta neće imati prekogranični uticaj.

Na osnovu analize karakteristika postojeće lokacije, kao i karakteristika planiranih postupaka u okviru lokacije, preko mjera za sprečavanje, smanjenje ili otklanjanje štetnih uticaja moguće je smanjenje negativnih uticaja na životnu sredinu.

5. Opis mogućih značajnih uticaja projekta na životnu sredinu

U normalnim uslovima rada značajnih uticaja pri realizaciji i eksploataciji apartmanskog objekta na životnu sredinu neće biti.

Međutim, u toku eksploatacije objekta značajniji uticaji projekta na životnu sredinu mogu se javiti u slučaju akcidenta.

Obrazloženje

Pošto se radi o izgradnji objekta doći će do izmjene lokalne topografije, i zauzimanja zemljišta, što će imati određeni uticaj na neke segmente životne sredine.

Nema izmjene vodnih tijela, jer stalnih površinskih vodotokova na ovoj lokaciji nema.

Tokom izgradnje objekta, usljed rada građevinske operative doći će do emitovanja zagađujućih gasova, ali to će biti lokalnog karaktera. Neće biti ispuštanja opasnih i otrovnih materija. Neće dolaziti do ispuštanja u vazduh neprijatnih mirisa.

Prilikom izgradnje objekta, usljed rada građevinskih mašina doći će do povećanja nivoa buke i vibracija, ali će ista biti lokalnog karaktera samo na lokalietu gradilišta. Emitovanja svjetlosti, toplotne energije i elektro-magnetnog zračenja neće biti.

Funkcionisanje projekta neće prouzrokovati buku osim rada automobilskih motora koji dolaze i odlaze od objekta, dok vibracija, emisije svjetlosne i toplotne energije kao ni elektromagnetno zračenja neće biti.

Imajući u vidu djelatnost objekta u toku njegovog funkcionisanja neće se izvršiti depozicija hemijskih i drugih materija koje bi mogle uticati na zagađenje zemljišta i podzemnih voda.

Prilikom funkcionisanja objekta predviđeno je da se fekalne vode upuštaju u gradsku fekalnu kanalizaciju, dok će atmosferske vode koje gravitiraju garaži i vode od pranja garaže, koje mogu biti opterećene zemljom, pijeskom i lakim tečnostima od prisustva kola, prije upuštanja u atmosfersku kanalizaciju propuštaće se kroz separatore gdje će se vrši njihovo prečišćavanje, odnosno taloženje zemlje i pijeska i odvajanje lakih tečnosti (goriva, masti i ulja).

Tokom izvođenja projekta javiće se građevinski otpad (materijal od iskopa i otpad u toku izgradnje), koji će biti uredno deponovan, shodno Zakon o upravljanju otpadom ("Sl. list CG" br.64/11, 39/16).

Tokom funkcionisanja objekta javljaće se komunalni otpad koji preuzima nadležno komunalno preduzeće.

Na predmetnoj lokaciji, ne postoje zaštićene ili osjetljive vrste faune i flore, koja mogu biti zagađene ili ugrožene realizacijom projekta.

Projekat neće dovesti do većih socijalnih promjena u demografskom smislu i tradicionalnom načinu života, iako će u njemu u toku funkcionisanja stanovati veći broj ljudi.

Lokacija i njena okolina nije zaštićena po bilo kom segmentu, pa njena eksploatacija ne može prouzrokovati štetne posljedice.

Objekat će imaće određeni uticaj na postojeću komunalnu infrastrukturu, koja se nalazi u okruženju lokacije, jer će povećati postojeću potrošnju vode i električne energije, kao i protok saobraćaja i količinu otpada.

Tokom izvođenja i funkcionisanja objekta imajući uvidu njegovu veličinu doći će do uticaja na karakteristike pejzaža.

Shodno namjeni objekta, ne postoje faktori koji bi kumulativno sa iznesenim uticajima imali veće negativne posljedice po životnu sredinu na ovoj lokaciji ili u njenoj blizini.

Uticaji na ostale segmente životne sredine kao što su lokalno stanovništvo, klima i zaštićena prirodna i kulturna dobra neće biti značajan.

Do negativnog uticaja u toku izgradnje i eksploatacije projekta na pojedine segmente životne sredine može doći u slučaju pojave akcidenta.

Do negativnog uticaja na kvalitet vazduha u toku eksploatacije objekta može doći uslijed pojave požara. Međutim, imajući uvidu da se u objektu neće odvijati procesi koji koriste lakozapaljive i opasne supstance to je vjerovatnoća pojave požara mala. Sa druge strane u objektu će biti ugrađen stabilni sistem za zaštitu od požara.

Na stabilnost objekta negativan uticaj može imati pojava jakog zemljotresa. Područje predmetne lokacije pripada IX stepenu MCS skale, zato izgradnja i eksploatacija objekta mora biti u skladu sa važećim propisima i principima za antiseizmičko projektovanje i građenje u skladu sa Zakon o planiranju prostora i izgradnji objekata („Sl. list CG” br. 64/17, 44/18, 63/18, 11/19 i 82/20).

Do negativnog uticaja na kvalitet zemljišta i podzemnih voda može doći uslijed procurivanja ulja i goriva iz mehanizacije u toku izgradnje objekta. Ukoliko do toga dođe neophodno je zagađeno zemljište skinuti, skladištiti ga privremeno u zatvorena burad, u zaštićenom prostoru lokacije, shodno Zakon o upravljanju otpadom („Sl. list CG” br.64/11, 39/16).

Da se ne bi desile navedena akcidentna situacija, neophodna je redovna kontrola građevinske mehanizacije.

6. MJERE ZA SPREČAVANJE, SMANJENJE ILI OTKLANJANJE ŠTETNIH UTICAJA

Izgradnja apartmanskog objekta, faza II, planirana je radi poboljšanja turističke ponude na području Budve.

Zbog svoje specifičnosti, ova vrsta objekata, može biti uzročnik degradacije životne sredine, ukoliko se u toku izvođenja i funkcionisanja projekta, ne preduzmu odgovarajuće preventivne mjere zaštite.

Na osnovu analize svih karakteristika postojeće lokacije, kao i karakteristika planiranih postupaka u okviru lokacije, ukazuje, da su ostvareni osnovni uslovi za smanjenje negativnih uticaja na životnu sredinu.

Za neke uticaje na životnu sredinu, koje je moguće očekivati, potrebno je preduzeti odgovarajuće preventivne mjere zaštite, kako bi se nivo pouzdanosti čitavog sistema podigao na još veći nivo.

Sprečavanje, smanjenje i otklanjanje štetnih uticaja može se sagledati preko mjera zaštite predviđenih zakonima i drugim propisima, mjera zaštite predviđenih prilikom izgradnje objekta, mjera zaštite u toku eksploatacije objekta i mjera zaštite u akcidentu.

Mjere zaštite predviđene zakonima i drugim propisima

Mjere zaštite životne sredine predviđene zakonima i drugim propisima proizilaze iz zakonski normi koje je neophodno ispoštovati pri izgradnji objekta.

Osnovne mjere su:

- Obzirom na značaj objekta, kako u pogledu njegove sigurnosti tako i u pogledu zaštite ljudi i imovine, prilikom projektovanja i realizacije potrebno je pridržavati se svih važećih zakona i propisa koji regulišu predmetnu problematiku.
- Ispoštovati sve regulative (domaće i Evropske) koje su vezane za granične vrijednosti intenziteta određenih faktora kao što su prevashodno zagađenje vazduha i nivoa buke, i dr.
- Obezbijediti određeni nadzor prilikom izvođenja radova radi kontrole sprovođenja propisanih mjera zaštite od strane stručnog kadra za sve faze.
- Obezbijediti instrumente, u okviru ugovorne dokumentacije koju formiraju Nosioc projekta i izvođač, o neophodnosti poštovanja i sprovođenja propisanih mjera zaštite.

Mjere zaštite predviđene prilikom izgradnje objekta

Mjere zaštite životne sredine u toku realizacije projekta obuhvataju mjere koje je neophodno preduzeti za dovođenje kvantitativnih negativnih uticaja na dozvoljene granice, kao i preduzimanje mjera kako bi se određeni uticaji sveli na minimum:

Osnovne mjere su:

- Izvođač radova je dužan organizovati postavljanje gradilišta tako da njegovi privremeni objekti, postrojenja, oprema itd. ne utiču na treću stranu.
- U toku izvođenja radova na iskopu predvidjeti i geotehnički nadzor, radi usklađivanja geotehničkih uslova temeljenja sa realnim stanjem u geotehničkim sredinama.
- Građevinska mehanizacija koja će biti angažovana na izvođenju projekta treba da zadovolji Evropske standarde za vanputnu mehanizaciju (EU Stage III B i Stage IV iz 2006. odnosno 2014. god.) prema Direktivi 2004/26/EC).
- Tokom izvođenja radova održavati mehanizaciju: građevinske mašine i vozila u ispravnom stanju, sa ciljem maksimalnog smanjenja buke, kao i eliminisanja mogućnosti curenja nafte, derivata i mašinskog ulja.
- Za vrijeme vjetera i sušnog perioda redovno kvasiti materijal od iskopa, radi redukovanja prašine.
- Materijal od iskopa pri transportu na predviđenu lokaciju treba da bude pokriven.
- Redovno prati točkove na vozilima koja napuštaju lokaciju.

-
- Izvršiti revitalizaciju zemljišta, tj. sanaciju oko objekta poslije završenih radova, tj. ukloniti predmete i materijale sa površina korišćenih za potrebe gradilišta odvoženjem na odabranu deponiju.
 - Planom uređenja terena predvidjeti pravilan izbor biljnih vrsta, otpornih na aerozagađivanje. Formiranje zelenih površina oko objekta je u funkciji zaštite životne sredine i hortikulture dekoracije.

Mjere zaštite u toku redovnog rada objekta

U analizi mogućih uticaja konstatovano je da u toku eksploatacije objekata neće biti većih uticaja na životnu sredinu, tako da nema potrebe za preduzimanjem većeg broja mjera zaštite.

U tom smislu potrebno je:

- Redovna kontrola svih instalacija u objektu.
- Održavati kvalitet prečišćene otpadne vode na ispustu iz separatora lakih tečnosti i ulja prema Pravilniku o kvalitetu i sanitarno-tehničkim uslovima za ispuštanje otpadnih voda, načinu i postupku ispitivanja kvaliteta otpadnih voda i sadržaju izvještaja o kvalitetu otpadnih voda („Sl. list CG” br. 56/19).
- Kontrolisati visinu mulja i količinu izdvojenog ulja i masti u separatoru jednom mjesečno, i vanredno nakon dugotrajnih kiša i drugih vanrednih događaja.
- Izdvojena ulja maziva i goriva iz separatora kao opasni otpad sakupljati i odlagati u posebnu hermetički zatvorenu burad i iste skladištiti na prostoru zaštićenom od atmosferskih padavina.
- Nosioc projekta je obavezan da sklopi Ugovor sa ovlašćenom organizacijom koja ima dozvolu za upravljanje opasnim otpadom.
- Obezbijediti dovoljan broj korpi i kontejnera za prikupljanje čvrstog komunalnog otpada i obezbijediti sakupljanje i odnošenje otpada u dogovoru sa nadležnom komunalnom službom grada.
- Redovno održavanje biljnih vrsta i travnatih površina koje će biti postovljene shodno projektu o uređenju terena.
- Redovno komunalno održavanje i čišćenje objekata i plato radi smanjenja mogućnosti zagađivanja.

Mjere zaštite u slučaju akcidenta

Mjere zaštite od požara

Radi zaštite od požara potrebno je:

- Svi materijali koji se koriste za izgradnju objekta moraju biti atestirani u odgovarajućim nadležnim institucijama po važećem Zakonu o uređenju prostora i izgradnji objekata i Propisima koji regulišu protivpožarnu zaštitu.
- Pravilnim izborom opreme i elemenata električnih instalacija, treba biti u svemu prema Projektu, odnosno treba obezbijediti da instalacije u toku izvođenja radova, eksploatacije i održavanje ne bude uzrok izbijanju požara i nesreće na radu.
- Za zaštitu od požara neophodno je obezbijediti dovoljan broj mobilnih vatrogasnih aparata, koji treba postaviti na pristupačnim mjestima, uz napomenu da se način korišćenja daje uz uputstvo proizvođača.
- Nosioc projekta je dužan da vatrogasnu opremu održava u ispravnom stanju.
- Pristupne saobraćajnice treba da omogućе nesmetan pristup vatrogasnim jedinicama do objekta.

Nosioc projekta je obavezan uraditi Plan zaštite i spašavanja, koji između ostalog obuhvata način obuke i postupak zaposlenih radnika u akcidentnim situacijama. Sa ovim aktima, njihovim pravima i obavezama, moraju biti upoznati svi zaposleni u objektu.

Mjere zaštite od prosipanja goriva i ulja

Mjere zaštite životne sredine u toku akcidenta - prosipanja goriva i ulja pri izgradnji i eksploatacije objekta, takođe obuhvataju mjere koje je neophodno preduzeti da se akcident ne desi, kao i preduzimanje mjera kako bi se uticaji u toku akcidenta ublažio.

U mjere zaštite spadaju:

- Za sva korišćena sredstva rada potrebno je pribaviti odgovarajuću dokumentaciju o primjeni mjera i propisa tehničke ispravnosti vozila.
- Tokom izvođenja radova održavati mehanizaciju (građevinske mašine i vozila) u ispravnom stanju, sa ciljem eliminisanja mogućnosti curenja nafte, derivata i mašinskog ulja u toku rada.
- U koliko dođe do prosipanje goriva i ulja iz mehanizacije u toku izgradnje objekta neophodno je zagađeno zemljište skinuti, skladištiti ga u zatvorena burad, u zaštićenom prostoru lokacije, shodno Zakon o upravljanju otpadom („Sl. list CG” 64/11 i 39/16) i zamijeniti novim slojem.

Napomena: Pored navedenog sve akcidentne situacije koje se pojave rješavaće se u okviru Plana zaštite i spašavanja - Preduzetnog plana.

7. IZVORI PODATAKA

Zahtjev za odlučivanje o potrebi izrade elaborata o procjeni uticaja na životnu sredinu apartmanskog objekta, faza II, u Budvi urađen je u skladu sa Pravilnikom o bližem sadržaju dokumentacije koja se sprovodi uz zahtjev za odlučivanje o potrebi izrade elaborata („Sl. listu CG”, br. 19/19).

Prilikom izrade zahtjev za odlučivanje o potrebi izrade elaborata o procjeni uticaja na životnu sredinu navedenog objekta, korišćena je sledeća:

Zakonska regulativa:

- Zakon o planiranju prostora i izgradnji objekata („Sl. list CG” br. 64/17, 44/18, 63/18 i 11/19 i 82/20).
- Zakon o životnoj sredini („Sl. list CG” br. 52/16).
- Zakon o zaštiti prirode („Sl. list CG” br. 54/16).
- Zakon o zaštiti kulturnih dobara („Sl. list CG” br. 49/10, 40/11 i 44/17).
- Zakon o vodama („Sl. list CG” br. 27/07, 22/11, 32/11, 47/11, 48/15, 52/16, 55/16 i 2/17).
- Zakon o zaštiti vazduha („Sl. list CG” br. 25/10 i 43/15).
- Zakon o zaštiti buke u životnoj sredini („Sl. list CG”, br. 28/11 i 01/14).
- Zakon o upravljanju otpadom („Sl. list CG” br. 64/11 i 39/16).
- Zakon o komunalnim djelatnostima („Sl. list CG” br. 55/16 i 74/16).
- Pravilnikom o bližem sadržaju dokumentacije koja se sprovodi uz zahtjev za odlučivanje o potrebi izrade elaborata („Sl. list CG”, br. 19/19).
- Pravilnik o graničnim vrijednostima buke u životnoj sredini, načinu utvrđivanja indikatora buke i akustičnih zona i metodama ocjenjivanja štetnih efekata buke („Sl. list CG”, br. 60/11).
- Pravilnik o načinu i uslovima praćenja kvaliteta vazduha („Sl. list CG”, br. 21/11 i 32/16).
- Uredba o graničnim vrijednostima emisije zagađujućih materija u vazduhu iz stacionarnih izvora („Sl. list CG”, br. 10/11).
- Pravilniku o dozvoljenim količinama opasnih i štetnih materija u zemljištu i metodama za njihovo ispitivanje („Sl. list RCG”, br. 18/97).
- Pravilnikom o načinu i rokovima utvrđivanja statusa površinskih voda („Sl. list RCG“, broj 27/07 i Sl. list CG“, br. 32/11, 48/15, 52/16 i 84/18)
- Pravilnik o kvalitetu i sanitarno-tehničkim uslovima za ispuštanje otpadnih voda, načinu i postupku ispitivanja kvaliteta otpadnih voda i sadržaju izvještaja o kvalitetu otpadnih voda („Sl. list CG” br. 56/19).
- Pravilnik o klasifikaciji otpada i katalogu otpada („Sl. list CG” br. 59/13 i 83/16).
- Uredba o načinu i uslovima skladištenja otpada („Sl. list CG” br. 33/13 i 65/15).

Projektna dokumentacija

- Glavni projekat apartmanskog objekta, faza II, u Budvi



KOPIJA PLANA

Razmjera 1: 1000

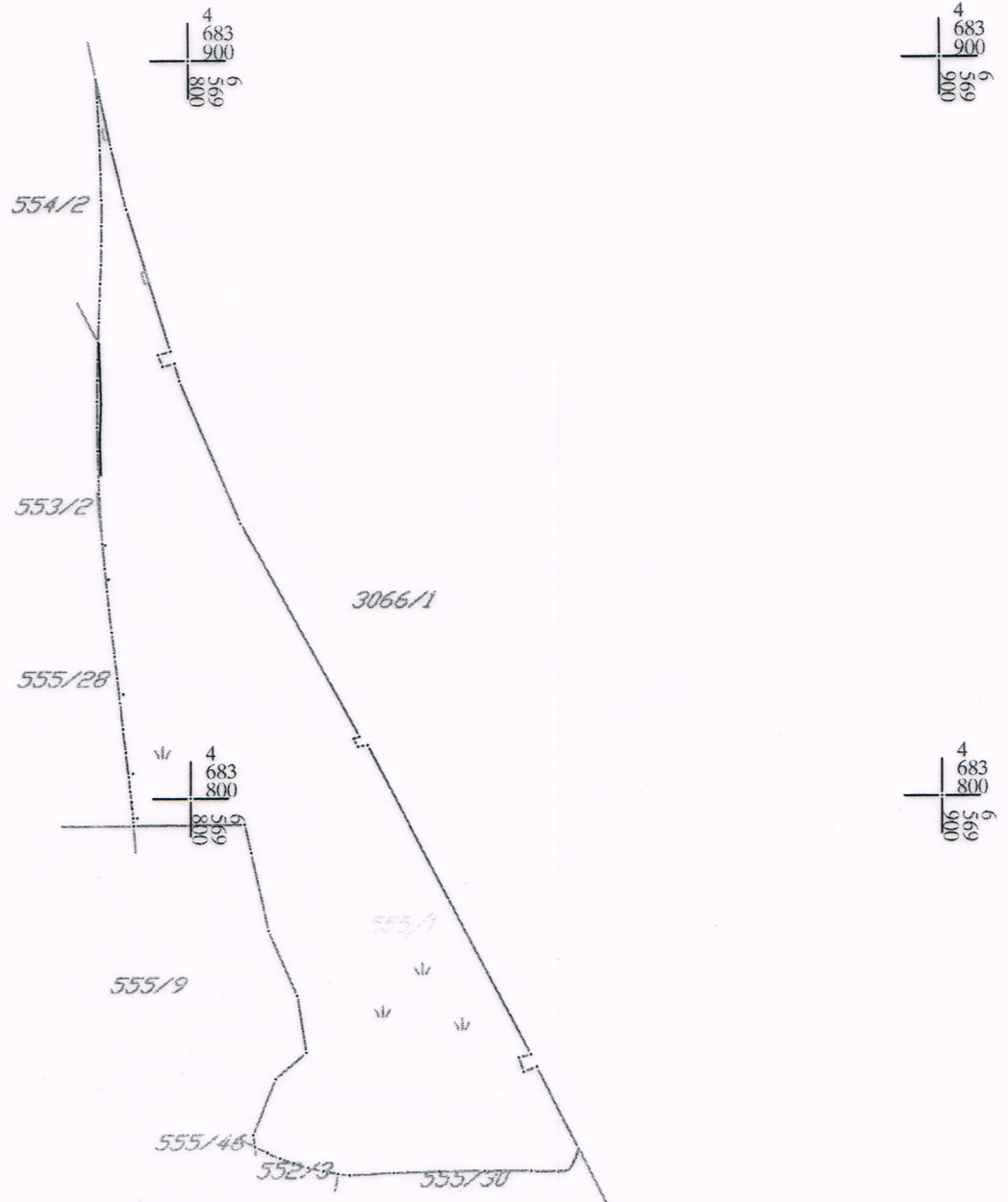
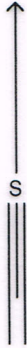

IZVOD IZ DIGITALNOG PLANA
Obradio:



Oyjerava
Službeno lice:



CRNA GORA
UPRAVA ZA NEKRETNINE

PODRUČNA JEDINICA
BUDVA

Broj: 104-956-8315/2018

Datum: 07.05.2018

KO: BUDVA

Na osnovu člana 173. Zakona o državnom premjeru i katastru nepokretnosti ("Sl. list RCG" br. 29/07 i "Sl. list CG" br. 32/11 i 43/15), postupajući po zahtjevu MILENA MARKOVIĆ, , izdaje se

LIST NEPOKRETNOSTI 3281 - PREPIS

Podaci o parcelama

Broj	Podbroj	Broj zgrade	Plan Skica	Datum upisa	Potes ili ulica i kućni broj	Način korišćenja Osnov sticanja	Bon. klasa	Površina m ²	Prihod
555	1		5 70/2014	07/05/2018	DUBOVICA	Pašnjak 2. klase KUPOVINA		3005	1.80
555	28		5 70/2014	24/11/2017	DUBOVICA	Pašnjak 2. klase KUPOVINA		981	0.59
555	30		5 70/2014	24/11/2017	DUBOVICA	Pašnjak 2. klase KUPOVINA		148	0.09
								4134	2.48

Podaci o vlasniku ili nosiocu

Matični broj - ID broj	Naziv nosioca prava - adresa i mjesto	Osnov prava	Obim prava
0000003102645 0	- „PROJEKT INVEST„DOO BUL.SVETOG PETRA CETINJSKOG BR.147 PODGORICA 0	Svojina	1/1

Podaci o teretima i ograničenjima

Broj	Podbroj	Broj zgrade	PD	Redni broj	Način korišćenja	Datum upisa Vrijeme upisa	Opis prava
555	1			1	Pašnjak 2. klase	07/05/2018 11:13	Pravo zaloga HIPOTEKA U MAKSIMALNOM IZNOSU OD 4.281.240,00 E UVEĆAN ZA IZNOS KAMATA, NAKNADA, POREZA I SVIH DRUGIH TROŠKOVA I UGOVORENIH KAZNI U KORIST „KIPS„DOO PODGORICA KORISĆENJE „PROJEKT INVEST„DOO PODGORICA SA ZABRANOM OTUĐENJA, OPTEREĆENJA I IZDAVANJA U ZAKUP PREDMETNE NEPOKRETNOSTI BEZ PISMENE SAGLASNOSTI HIPOTEKARNOG POVJERIOCA I PRISTANKOM NAIZVRŠENJE BEZ ODLAGANJA NAKON DOSPJELOSTI OBEZBIJEĐENOG POTRAŽIVANJA.BR. UZZ 1036/17.OD 1.12.2017.G NOTARA KNEŽEVIC DALIBORA IZ BUDVE.
555	1			2	Pašnjak 2. klase	07/05/2018 11:12	Pravo zaloga HIPOTEKA U MAKSIMALNOM IZNOSU OD 722.000,00 EURA U KORIST "KIPS" DOO PODGORICA KAO HIPOTEKARNOG POVJERIOCA, SA ZABRANOM OTUĐENJA I OPTEREĆENJA PREDMETNE NEPOKRETNOSTI BEZ PISMENE SAGLASNOSTI HIP. POVJERIOCA I ZABILJEŽBA NEPOSREDNOG PRINUDNOG IZVRŠENJA BEZ ODLAGANJA. NOTARSKI ZAPIS BR. UZZ 239/2018 OD 16.02.2018. GOD. NOTARA MILOŠEVIĆ ANĐELKA IZ PODGORICE.
555	28			1	Pašnjak 2. klase	07/12/2017 10:16	Pravo zaloga HIPOTEKA U MAKSIMALNOM IZNOSU OD 4.281.240,00 E UVEĆAN ZA IZNOS KAMATA, NAKNADA, POREZA I SVIH DRUGIH TROŠKOVA I UGOVORENIH KAZNI U KORIST „KIPS„DOO PODGORICA KORISĆENJE „PROJEKT INVEST„DOO PODGORICA SA ZABRANOM OTUĐENJA, OPTEREĆENJA I IZDAVANJA U ZAKUP PREDMETNE NEPOKRETNOSTI BEZ PISMENE SAGLASNOSTI HIPOTEKARNOG POVJERIOCA I PRISTANKOM NAIZVRŠENJE BEZ ODLAGANJA NAKON DOSPJELOSTI OBEZBIJEĐENOG POTRAŽIVANJA.BR. UZZ 1036/17.OD 1.12.2017.G NOTARA KNEŽEVIC

Datum i vrijeme štampe 07.05.2018. 13:07:32

1 / 2



2009285





CRNA GORA
UPRAVA ZA NEKRETNINE

Podaci o teretima i ograničenjima							
Broj	Podbroj	Broj zgrade	PD	Redni broj	Način korišćenja	Datum upisa Vrijeme upisa	Opis prava

DALIBORA IZ BUDVE.

555	28			2	Pašnjak 2. klase	26/02/2018 11:2	Pravo zaloga HIPOTEKA U MAKSIMALNOM IZNOSU OD 722.000,00 EURA U KORIST "KIPS" DOO PODGORICA KAO HIPOTEKARNOG POVJERIOCA, SA ZABRANOM OTUĐENJA I OPTEREĆENJA PREDMETNE NEPOKRETNOSTI BEZ PISMENE SAGLASNOSTI HIP. POVJERIOCA I ZABILJEŽBA NEPOSREDNOG PRINUDNOG IZVRŠENJA BEZ ODLAGANJA. NOTARSKI ZAPIS BR, UZZ 239/2018 OD 16.02.2018. GOD. NOTARA MILOŠEVIĆ ANĐELKA IZ PODGORICE.
555	30			1	Pašnjak 2. klase	07/12/2017 10:16	Pravo zaloga HIPOTEKA U MAKSIMALNOM IZNOSU OD 4.281.240,00 E UVEĆAN ZA IZNOS KAMATA, NAKNADA,POREZA I SVIH DRUGIH TROŠKOVA I UGOVORENIH KAZNI U KORIST „KIPS„DOO PODGORICA „KORIŠĆENJE „PROJEKT INVEST„DOO PODGORICA SA ZABRANOM OTUĐENJA,OPTEREC ENJA I IZDAVANJA U ZAKUP PREDMETNE NEPOKRETNOSTI BEZ PISMENE SAGLASNOSTI HIPOTEKARNOG POVJERIOCA I PRISTANKOM NAIZVRŠENJE BEZ ODLAGANJA NAKON DOSPJELOSTI OBEZBIJEĐENOG POTRAŽIVANJA.BR, UZZ 1036/17.OD 1.12.2017.G NOTARA KNEŽEVIĆ DALIBORA IZ BUDVE.
555	30			2	Pašnjak 2. klase	26/02/2018 11:2	Pravo zaloga HIPOTEKA U MAKSIMALNOM IZNOSU OD 722.000,00 EURA U KORIST "KIPS" DOO PODGORICA KAO HIPOTEKARNOG POVJERIOCA, SA ZABRANOM OTUĐENJA I OPTEREĆENJA PREDMETNE NEPOKRETNOSTI BEZ PISMENE SAGLASNOSTI HIP. POVJERIOCA I ZABILJEŽBA NEPOSREDNOG PRINUDNOG IZVRŠENJA BEZ ODLAGANJA. NOTARSKI ZAPIS BR, UZZ 239/2018 OD 16.02.2018. GOD. NOTARA MILOŠEVIĆ ANĐELKA IZ PODGORICE.

Taksa za ovaj PREPIS je naplaćena na osnovu Tarifnog broja 1 Zakona o administrativnim taksama ("Sl. list RCG" br. 55/03, 46/04, 81/05 i 02/06, "Sl.list CG" 22/08, 77/08, 03/09, 40/10, 20/11, 26/11, 56/13, 45/14 i 53/16) u iznosu od 5 EURA. Naplaćena naknada u iznosu od 3 EURA za korišćenje podataka premjera, katastra nepokretnosti i usluga na osnovu člana 174 Zakona o državnom premjeru i katastru nepokretnosti ("Sl.list RCG" 29/07 i "Sl.list CG" 32/11 i 43/15).

Načelnik



Sonja Tomašević, dipl.ing geodezije



Crna Gora
Opština Budva
SEKRETARIJAT ZA URBANIZAM I ODRŽIVI RAZVOJ
Broj: 06-061-579/2
Budva, 29.05.2018. godine



Sekretarijat za urbanizam i održivi razvoj opštine Budva, rješavajući po zahtjevu "PROJEKT INVEST" d.o.o. iz Podgorice na osnovu člana 237, 55 i 74 Zakona o planiranju prostora i izgradnji objekata (Službeni list CG, br. 64/17), člana 1 Uredbe o povjeravanju dijela poslova Ministarstva održivog razvoja turizma jedinicama lokalna samouprava (Službeni list CG broj 68/17) i Detaljnog urbanističkog plana Dubovica I (Službeni list CG-opštinski propisi br. 01/14), evidentiranog u Centralnom registru planske dokumentacije, izdaje:

URBANISTIČKO-TEHNIČKE USLOVE

za izradu investiciono tehničke dokumentacije za
faznu izgradnju apartmanskog objekta

1. URBANISTIČKA PARCELA

Blok broj: 24

Urbanistička parcela broj: 1 koju čine djelovi katastarskih parcela **555/1**, 555/9 i 3066/1 KO Budva

Dio katastarske parcele 555/1 KO Budva ulazi u trasu saobraćajnice po DUP-u.

2. POSTOJEĆE STANJE NA URBANISTIČKOJ / KATASTARSKOJ PARCELI

U listu nepokretnosti broj 104-956-8315/2018 za KO Budva, od 07.05.2018.godine, na katastarskoj parceli 555/1 KO Budva nema upisanih objekata. Na katastarskoj parceli 555/1 KO Budva nema upisanih tereta i ograničenja, a kao vlasnik upisan je podnosilac zahtjeva.

3. PLANIRANA NAMJENA OBJEKTA

UTU daju mogućnost investitoru da u okviru planskog rješenja – tekstualnog i grafičkog djela DUP-a izabere namjenu predmetnog objekta.

Stanovanje veće gustine (SV4) u zoni pretežno postojeće izgradnje i u zoni nove izgradnje – objekti veće gustine (strana 78-81).

Na urbanističkim parcelama namenjenim stanovanju dozvoljena je izgradnja bazena, fontana, sportskih terena, pomoćnih zgrada, privrednih zgrada uz stambene objekte koje ne ugrožavaju životnu sredinu (različite kancelarije, službe, biro, ugostiteljsko-turistički sadržaji), garaža i parking mesta. (tekstualni dio DUP-a, Poglavlje 5.1.1, strana 68 i poglavlje 5.3.5 strana 69)

Kao turistička namjena planom nisu definisane posebne lokacije, već se one uklapaju u pretežnu namjenu na nivou bloka. Turistički kapaciteti u okviru druge pretežne namjene podrazumevaju objekte u kojima se turistima pruža usluga smeštaja sa ishranom.

Prema načinu građenja objekti stambene namjene mogu biti **rezidencijalni, jednopородični, gradska vila, višepородični i višestambeni objekti:**

- Pod **rezidencijalnim objektom**, smatra se objekat visokog standarda stanovanja manje gustine sa jednom funkcijalnom stambenomjedinicom.
- Pod **jednoporodičnim objektom**, smatra se objekat sa najviše 3 stambene jedinice, pri čemu se i turistički apartman smatra stambenomjedinicom.
- Pod **gradskom vilom**, smatra se objekat visokog standarda stanovanja manje gustine sa najviše 4 funkcionalne stambene jedinice.
- Pod **višeporodičnim objektom**, smatra se objekat sa najmanje 4, a najviše 6 funkcionalnih jedinica, pri čemu se i turistički apartman smatra stambenomjedinicom.
- Pod **višestambenim objektom**, smatra se zgrada sa najmanje 7 funkcionalnih jedinica, pri čemu se i turistički apartman smatra stambenomjedinicom. 5.1.2.tačka 14

Pravilnikom o vrstama, minimalno-tehničkim uslovima i kategorizaciji ugostiteljskih objekata (Službeni list CG broj 63/11) u članu 19 stav dva, tri i četiri definisana je na mjena i sadržaj turističkog apartmana odnosno apartmanskog bloka.

Pravilnikom o vrstama, minimalno-tehničkim uslovima i kategorizaciji ugostiteljskih objekata (Službeni list CG broj 63/11 i 47/12) u članu 18 definisana je namjena i sadržaj turističke vile, koja je shodno članu 3 tačka 1 svrstana u primarne ugostiteljske objekte za pružanje usluge smještaja i usluge pripremanja i usluživanja hrane i pića.

4. PRAVILA PARCELACIJE

Članom 212 važećeg zakona, predviđeno je da se do donošenja propisa kojim će se definisati bliži sadržaj i uslovi izrade elaborate parcelacije, primjenjivaće se propisi doneseni na osnovu Zakona o uređenju prostora i izgradnji objekata (Službeni list CG broj 51/08, 34/11, 35/13 i 33/14).

U skladu sa članom 16, tačka 2 Pravilnika o načinu izrade, razmjeri i bližoj sadržini tehničke dokumentacije (objavljen u Službenom listu CG broj 23/04) uraditi Elaborat parcelacije po DUP-u , kako bi se tačno utvrdila površina predmetnih katastarskih parcela koje formiraju urbanističku parcelu. Elaborat izrađuje ovlašćena geodetska organizacija.

Ukoliko na postojećim granicama parcela dođe do neslaganja između ažurnog katastarskog stanja i plana, mjerodavno je ažurno katastarsko stanje. (tekstualni dio DUP-a, strana*)

Članom 237 važećeg zakona, je predviđeno da se do donošenja Plana generalne regulacije Crne Gore može graditi na dijelu urbanističke parcele, ako nedostajući dio urbanističke parcele ne utiče na funkcionalnost i pristup objektu i uz uslov da se urbanistički parametri utvrđeni planom za urbanističku parcelu umanje za nedostajući dio urbanističke parcele.

Kroz izradu ldejnog rješenja urbanističke parcele dokazati:

- ispunjenost uslova propisanih članom 237 Zakona o planiranju prostora i izgradnji objekata,
- da faznom izgradnjom na dijelu urbanističke parcele, preostali dio urbanističke parcele može biti valorizovan u sledećoj fazi, u skladu sa planskim rješenjem (ispunjava planom propisane urbanističke parametre u pogledu veličine urbanističke parcele, može u okviru zadatih građevinskih linija postaviti objekat, da ima obezbjeđen kolski pristup i slično) ili
- da faznom izgradnjom na dijelu urbanističke parcele, preostali dio urbanističke parcele može biti valorizovan u skladu sa planskim rješenjem na način što će se preostali dio urbanističke parcele „priključiti“ susjednoj urbanističkoj parceli, u skladu sa vlasničkim stanjem evidentiranim u Upravi za nekretnine.

5. PRAVILA REGULACIJE

Prikazane su u grafičkom prilogu plana i definisane u tekstualnom djelu DUP-a, poglavlje 5.8.2 *Horizontalna i vertikalna regulacija za SV4 (strana 79)*

Minimalno odstojanje objekata od susjednog objekta

- slobodnostojeći objekti - 7,0m
- jednostrano uzidani objekti - 10,0m prema slobodnom dijelu parcele.

Građevinska linija (GL)

Utvrđuje se detaljnim urbanističkim planom (u grafičkom prilogu karta regulacije) u odnosu na regulacionu liniju, a predstavlja liniju na, iznad i ispod površine zemlje, do koje je dozvoljeno građenje.

Građevinska linija je definisana kao linija do koje se može graditi. Regulaciona i građevinska linija se u pojedinim slučajevima mogu i poklapati (RL=GL).

Nije dozvoljeno građenje između građevinske i regulacione linije. Postojeći objekti koji se nalaze u pojasu između planirane regulacione i građevinske linije, ne mogu se rekonstruisati, nadziđivati ili dograđivati, već samo investiciono održavati.

Zgrada može biti postavljena svojim najisturenijim dijelom do građevinske linije. Erkeri, terase, balkoni i drugi istureni dijelovi objekta mogu da prelaze građevinsku liniju prema neizgrađenim javnim površinama (zelenilo i saobraćajnice) najviše do 1,20 m, na max. 50% površine fasade, na minimalnoj visini od 3,0 m od konačno nivelisanog i uređenog okolnog terena ili trotoara. (tekstualni dio DUP-a, Poglavlje 5.3.7, strana 69)

Bočna građevinska linija

Min. odstojanje objekta od bočne granice parcele je 3,0 m.

Zadnja građevinska linija

Minimalno odstojanje objekta od zadnje granice parcele je 4,0 m.

Postavljanje novoplaniranih objekata na granicu susjedne parcele definiše se na sljedeći način:

- Izgradnja na ivici parcele (dvojni objekti) je moguća isključivo uz pisanu saglasnost vlasnika susjedne parcele na čijoj granici je predviđena izgradnja. Ukoliko se objekat postavlja na granicu sa susjednom parcelom, sa te strane nije dozvoljeno postavljati bilo kakve otvore. (starana 70)
- Na objektima koji svojom bočnom fasadom gledaju na javni prolaz, saobraćajnicu unutar bloka, dozvoljeno je ostaviti otvore na toj fasadi samo u slučajevima kada je širina ovog javnog prolaza 5,5 metara i više.
- Nije dozvoljeno zatvarati svjetlarnike postojećih objekata, već formirati iste ili slične u novoprojektovanim objektima.
- Ukoliko je novoplanirana zgrada udaljena od susjedne manje od 4,0 m, nije dozvoljeno sa te strane novoplanirane zgrade postavljati otvore stambenih prostorija, već samo otvore pomoćnih prostorija sa prozorima maksimalne veličine 60 x 60 cm i sa visinom parapeta 1,80 m. (tekstualni dio DUP-a, Poglavlje 5.3.9, strana 70)

Podzemna građevinska linija PGL

Podzemne garaže kod planiranih objekata mogu zauzimati veću površinu od gabarita objekta u nivou prizemlja. U tom slučaju podzemna građevinska linija garaže (PGL) se određuje na sljedeći način:

- najmanje udaljenje PGL od bočnih granica susjedne urbanističke parcele je 1,5 m, osim kod jednostrano uzidanih i dvostrano uzidanih objekata, kada se PGL poklapa sa bočnim granicama susjedne urbanističke parcele,
- najmanje udaljenje PGL od zadnje granice susjedne urbanističke parcele je 1,5 m,
- PGL prema javnoj saobraćajnici može da se poklapa sa granicom urbanističke parcele, odnosno udaljenje može biti 0,0 m,
- uz ispunjenje prethodnih uslova horizontalni gabarit podzemne etaže namijenjena za garažu **ne smije** biti veći od 75 % površine pripadajuće urbanističke parcele za stambene objekte, za turističke objekte **ne smije** biti veći od 90 %, ukoliko PGL nije definisana u grafičkom prilogu list broj 08. Regulacija i nivelacija (tekstualni dio DUP-a Poglavlje 5.3.11. strana 71)

Kota prizemlja je:

- *na pretežno ravnom terenu: najviše do 1,20 m iznad konačno nivelisanog i uređenog terena. Za objekte sa podrumskim ili suterenskim etažama, orijentaciona kota poda prizemlja može biti najviše 1.50 m iznad konačno nivelisanog i uređenog terena;*
- *na terenu u većem nagibu: u nivou poda najniže korisne etaže i iznosi najviše 3,50 m iznad kote konačno nivelisanog i uređenog terena najnižeg dijela objekta.(tekstualni dio DUP-a poglavlje 5.8.2 strana 79)*

Spratna visina (mjereno od poda do poda) za obračun visine objekta, iznosi za:

- stambenu etažu od 3,0m do 3,20 m;
- prizemnu etažu koja se koristi za komercijalne i ugostiteljske sadržaje do 4,00m; izuzetno, za osiguranje kolskog pristupa za interventna vozila kroz objekat, najveća svijetla visina etaže prizemlja samo na mjestu prolaza iznosi 4,50m,

Spratne visine mogu biti i više od navedenih ukoliko to zahtijeva specijalna namjena objekta ili posebni propisi, ali visina objekta ne može biti viša od najveće dozvoljene visine (definisane u metrima) određene urbanističkim uslovima.(poglavlje 5.1.2. strana 62)

Krovovi

Krovovi ovih objekata su kosi ili ravni, u zavisnosti od arhitektonske koncepcije odnosno oblikovanja. Krovni pokrivač je adekvatan nagibu, za kose krovove nagib iznosi 18-23°. (strana 80)
Nije dozvoljena izgradnja mansardnih krovova.

Potkrovlje:

Visina nazitka potkrovnne etaže iznosi najviše 1.50m računajući od kote poda potkrovnne etaže do tačke preloma krovne kosine. Potkrovlje može imati samo jedan nivo uz mogućnost izgradnje jedne galerije . potkrovlje svojom površinom ne smije izlaziti iz horizontalnog gabarita objekta. (strana80)

Visina sljemena je maksimum 3,50m mjereno od gornje ivice vjenca do sljemena krova.

Nivelacija urb.parcela

Planom je određena nivelacija javnih površina iz koje proizilazi i nivelacija prostora za izgradnju objekata. Visinske kote na ulicama su bazni elementi za definisanje nivelacije ostalih tačaka i dobijaju se interpolovanjem (tekstualni dio DUP-a poglavlje 5.3.12 strana 72).

U slučaju da je projektovani objekat odstupa od građevinskih linija određenih prema važećim minimalnim rastojanjima od granice susjednih parcela za namjenu *, shodno tekstualnom dijelu plana, neophodno je pribaviti saglasnost vlasnika susjedne/ih parcele/a.

Na osnovu Izmjena i dopuna Pravilnika o bližem sadržaju i formi planskog dokumenta (Službeni list CG br.33/14) u nadzemne etaže računaju se: suteran, prizemlje i spratovi , a u podzemne etaže: podrum.

6. URBANISTIČKI PARAMETRI

	POVRŠINA URBANISTIČKE PARCELE u m ²	BGRP u m ²	POVRŠINA POD OBJEKTIMA u m ²	INDEKS IZGRAĐENOSTI	INDEKS ZAUZETOSTI	SPRATNOST
URBANISTIČKA PARCELA 1	3.680	13.964	1.396	3.80	0.38	2G+P+8+Pk

7. POTREBA IZRADE GEOLOŠKIH PODLOGA, POTREBA VRŠENJA GEOLOŠKIH ISTRAŽIVANJA, PREPORUKE ZA SMANJENJE UTICAJA I ZAŠTITU OD ZEMLJOTRESA

Prije izrade tehničke dokumentacije investitor je obavezan da u skladu sa Članom 5. Zakona o geološkim istraživanjima ("Službeni list RCG" broj 28/93, 27/94, 42/94 i 26/07) izraditi Revidovani Projekat osnovnih geoloških istraživanja tla za predmetnu lokaciju, u cilju utvrđivanja osnovnih geoloških uslova za projektovanje investicionih objekata. Geološka istraživanja, izradu projekta geoloških istraživanja i reviziju vrše privredna društva, odnosno druga pravna lica koja imaju licencu.

Za objekte veće od 1000m² ili sa 4 i više nadzemnih etaža, shodno članu 7. Zakona o geološkim istraživanjima ("Službeni list RCG", 26/07) izraditi Revidovani Projekat geoloških istraživanja tla za predmetnu lokaciju i Revidovani Elaborat o rezultatima izvršenih geoloških istraživanja, kojima se detaljno određuju inženjersko-geološke, hidro-geološke i geomehničke karakteristike temeljnog tla, geotehničke i seizmološke karakteristike terena i prikaz i ocjenu rezultata istraživanja sa obradom dobijenih podataka i zaključkom o uslovima i načinu fundiranja objekta na prostoru koji je istraživan. Tehničku kontrolu izveštaja i elaborata vrši Ministarstvo preko privrednog društva (član 33). Odobrenje za izradu geoloških istraživanja i saglasnost na elaborat o rezultatima izvršenih geoloških istraživanja za objekte iz člana 7. Zakona o geološkim istraživanjima, izdaje Ministarstvo ekonomije.

Pri projektovanju objekata preporučuje se korišćenje propisa EUROCODES, naročito EUROCODE 8 - Projektni propis za zemljotresnu otpornost konstrukcija. Takođe se preporučuje zadržavanje postojećeg drveća i druge vegetacije na građevinskim parcelama, gdje god je to moguće, jer povoljno utiče na očuvanje stabilnosti terena.

U slučaju da je nagib terena $\beta > 20^\circ$, ako je dubina iskopa veća od $H > 3m$, ako je rastojanje do susjednog objekata manje od 2 visine iskopa, ako su sleganja veća od 5cm ili ako su prisutne podzemne vode, neophodno je uraditi **Projekat zaštite temeljne jame**.

Za svaki postojeći objekat kod koga se pristupa rekonstrukciji, nadziđivanjem ili dogradnjom, u Glavnom projektu shodno Članu 68. Zakona o planiranju prostora i izgradnji objekata (Službeni list CG, br. 64/17) i dokazati: da je objekat fundiran na odgovarajući način, da uvećanje opterećenja na temelje neće izazvati štetne posljedice po objekat ili po susjedne objekte, saobraćajnice i instalacije, da odgovarajuće intervencije kao sanacione mjere na temeljima i terenu omogućuju prihvatanje dodatnih opterećenja, da objekat u

konstruktivnom smislu može da podnese predviđene intervencije, da rekonstruisani objekat ima seizmičku stabilnost.

8. USLOVI ZA ZAŠTITU OD ELEMENTARNIH NEPOGODA I TEHNIČKO-TEHNOLOŠKIH I DRUGIH NESREĆA

U cilju zaštite od elementarnih nepogoda postupiti u skladu sa Zakonom o zaštiti i spasavanju (Službeni list CG broj 13/07, 05/08, 86/09 i 32/11) i Pravilnikom o mjerama zaštite od elementarnih nepogoda (Službeni list CG broj 79/04).

Projektom dokumentacijom potrebno je predvideti propisane mere zaštite od požara za objekte sa 4 i više etaža i objekte za javnu upotrebu preko površine preko 400m² (hoteli, pansioni, sportske hale, tržni centri i slično), shodno članu 85, 86, 87, 88 i 89. Zakon o zaštiti i spašavanju (Službeni list CG broj 13/07, 05/08, 86/09 i 32/11).

Elaboratom zaštite na radu, predvidjeti mjere zaštite na radu za objekte koji imaju jedan ili više poslovnih prostora kao i za rušenje postojećeg objekta bilo koje namjene, shodno Članu 9. Zakonu o zaštiti i zdravlju na radu (Službeni list CG broj 34/14). Pri izgradnji objekata poslodavac koji izvodi radove dužan je da izradi Elaborat o uređenju gradilišta u skladu sa Pravilnikom o sadržaju Elaborata o uređenju gradilišta (Službeni list RCG broj 04/99).

Aktivnosti od interesa za odbranu sprovoditi na osnovu Zakona o odbrani ("Službeni list RCG" 47/2007) i podzakonskih akata koja prizlaze iz ovog zakona.

9. USLOVI ZA ARHITEKTONSKO OBLIKOVANJE

Prilikom rekonstrukcije i dogradnje objekata, kao i adaptacije - doziđivanje, nadziđivanje, zatvaranje i otvaranje raznih dijelova, mijenjanje krova i sl., potrebno je da svi novi dijelovi i radovi budu stilski usklađeni. Dvorišne fasade i bočne vidne fasade takođe treba adekvatno obraditi.

Prilikom obade fasade izbegavati elemente koji vode ka kiču, kao što su lažna postmodernistička arhitektura, napadni folklorizam, istorijski etno-elementi drugih sredina (balustrade, ukrasne figure i gipsarski radovi). Nepoželjna je pseudoarhitektura zasnovana na prefabrikovanim stilskim betonskim, plastičnim, gipsanim i drugim elementima, dodavanje lažnih mansardnih krovova (takozvanih šubara, kapa), arhitektonski nasilno pretvaranje ravnih krovova u kose (takozvano ukrovljavanje) itd.

Poželjna je upotreba korektivnog zelenila tamo gdje druge mjere nisu moguće. Upotreba zelenila za korekciju likovno arhitektonskih nedostataka postojećih zgrada je prihvatljiva i preporučuje se. U tom smislu se podržava vertikalno ozelenjavanje, ozelenjavanje krovova, primjena puzavica i sl.

U obradi fasada koristiti svijetle prigušene boje, u skladu sa karakterističnim bojama podneblja (bijela, bež, siva, oker...). Kod primjene materijala u završnoj obradi fasada voditi računa o otpornosti na atmosferske uticaje i povećan salinitet vazduha. Za zidanje i oblaganje kamenom koristiti autohtoni kamen, a zidanje i oblaganje vršiti na tradicionalni način. (tekstualni dio DUP-a poglavlje 5.20 strana 92)

U cilju stimulisanja primjene lokalnog kamena za obradu fasada, Opština Budva je, Odlukom o naknadi za komunalno opremanje gradskog zemljišta (Službeni list CG – opštinski propisi, broj 01/15), predvidjela da se naknada umanjuje za 15€ po 1m² ugrađene kamene fasade.

10. USLOVI ZA OGRAĐIVANJE URBANISTIČKE PARCELE

Parcele objekata se ne mogu ograđivati.

11. USLOVI ZA PEJZAŽNO OBLIKOVANJE URBANISTIČKE PARCELE

Površine pod zelenilom moraju da zauzimaju najmanje 20% urbanističke parcele. Potrebna površina za dječije igralište, za decu uzrasta 3-11 godina, je 1m² /po stanu.

Na parcelama jednorodnog stanovanja prostore između ulice i objekta ozeleniti dekorativnim vrstama, a dio parcele iza objekta može se koristiti kao bašta ili voćnjak. Preporučuje se gajenje voća kao svojevrsan vid aktivnog odmora stanovnika. Uređenje zelenih i slobodnih površina raditi po ugledu na stare vrtove kakvi se još mogu sresti na ovom prostoru. Na terenima u padu podzide uraditi sa oblogom od kamena i otvorima za drenažu.

Radi zaštite od pogleda sa ulice i susjednih parcela, zbog zaštite od buke i zagađenja sa ulice, predlaže se podizanje žive ograde od gusto posađenog i pravilno orezanog drveća i visokog žbunja. Već navedeni principi važe i za uređenje zelenila na parcelama višeporodnog stanovanja i stanovanja sa poslovnim i komercijalnim djelatnostima, s tim da bašta, odnosno povrtnjak i voćnjak mogu izostati. Pri izboru biljnog materijala i njegovog komponovnja naročito voditi računa o vizurama, spratnosti i arhitekturi objekata. Kod objekata sa poslovnim i komercijalnim djelatnostima prostor između objekta i ulice popločavati kamenim, betonskim ili behaton pločama. Moguće je i položavanje štampanim betonom. Fizičkim barijerama (vrlo visoki ivičnjaci, podzidi, stepenice i sl.) spriječiti prilaz vozila na pješačke površine. Kombinovati parterno zelenilo sa žbunastim zasadima i drvećem. U parternoj kompoziciji treba primjenjivati mediteranski autohtoni parter. Predvidjeti travnjak otporan na sušu i gaženje. Za sadnju u žardinjerama koristiti nisko drveće, žbunaste vrste različitog kolorita i habitusa, perene i dekorativne puzavice. Informacione table i reklamne panoe uklopiti sa zelenilom i parternim rješenjem.

Uređenje površina pod zelenilom i slobodnih površina na parcelama sa turističkim objektima obavezno raditi na osnovu projekta. Pri izboru sadnog materijala i njegovog komponovnja naročito voditi računa o vizurama, spratnosti i arhitekturi objekata, koloritu zelenila, vremenu cvjetanja i sl. Prednost dati dekorativnim autohtonim vrstama, mediteranskom autohtonom parteru u kome dominiraju kadulja, ruzmarin, lavanda, žukva i bršljan. Prostor oplemeniti skulpturama, fontanom, kvalitetnim urbanim mobilijarom i sl. Staze popločavati kamenim, betonskim, behaton pločama ili štampanim betonom. Naročitu pažnju posvetiti osvjetljenju zelenih i slobodnih površina. Informacione table i reklamne panoe uklopiti sa zelenilom i parternim rješenjem (tekstualni dio DUPa poglavlje 8.2.4).

12. USLOVI ZA IZGRADNJU / POSTAVLJANJE / RUŠENJE POMOĆNIH OBJEKATA

U skladu sa članom 223 važećeg zakona, propisi jedinice lokalne samouprave, kojima se uređuju pomoćni objekti, primjenjivaće se do donošenja Plana generalne regulacije Crne Gore.

Postupak pribavljanja odobrenja za postavljanje ili građenje pomoćnih objekata uređen je Odlukom o postavljanju, odnosno građenju i uklanjanju pomoćnih objekata (Sl. list CG – opštinski propisi br. 21/14 od 18.07.2014. godine). Shodno članu 2. Odluke, pomoćni objekti svrstavaju se u tri tipa:

Tip 1: pomoćni objekti koji čine funkcionalnu i ekonomsku cjelinu sa objektom čijem korišćenju služi pomoćni objekat, kao što su: podzemne i nadzemne garaže, ostave, magacini, drvarnice, ljetnje kuhinje, portirnice, objekti za radnike obezbjeđenja i slično.

Tip 2: pomoćni objekti infrastrukture kao što su: septičke bio-jame, bunari, cisterne za vodu, rezervoari,

bistjerne, šahtovi, kotlarnice, uređaji za grijanje i hlađenje, plinski sistemi, solarni sistemi i slično.

Tip 3: pomoćni objekti uređenja terena kao što su: ograde, potporni zidovi, bazeni, fontane, nadstrešnice, pergole, manji sportski tereni, dječja igrališta i slično.

13. USLOVI I MJERE ZA ZAŠTITU ŽIVOTNE SREDINE

Za za turističke objekte površine veće od 1000m², stambeno-poslovne objekte koji imaju više od 1000m² poslovnog prostora i garaže sa više od 200 parking mesta, shodno Zakonu o procjeni uticaja na životnu sredinu (Službeni list RCG broj 80/05 i Službeni list CG broj 40/10, 73/10 i 40/11) i Uredbi o projektima za koje se vrši procjena uticaja na životnu sredinu (Službeni list RCG 20/07), neophodna je izrada Elaborata o proceni uticaja na životnu sredinu.

Za objekte za koje nije propisana obaveza izrade procjene uticaja na životnu sredinu, potrebno je u projektnoj dokumentaciji predvideti mere zaštite od buke u skladu sa članom 19. Zakona o zaštiti od buke u životnoj sredini (Službeni list CG 28/11) i Pravilniku o zvučnoj zaštiti zgrada (Službeni list CG broj 50/16).

Na području DUP-a nalazi se jedan broj pojedinačnih primjeraka i niz grupa maslina. Masline i maslinjaci su zaštićeni Zakonom o maslinarstvu i maslinovom ulju. Maslinjaci, kao najvažniji i ambijentalno najdragocjeniji dio potkunjica (tradicionalne seoske bašte), čuvaju se u postojećoj formi, sa izvornim suvomeđama i terasama. Nije dozvoljena izgradnja staza ili betoniranje ovih površina. Suvomeđe, suhozidi, podzidi i terase se ne smiju rušiti. Dozvoljena je njihova rekonstrukcija isključivo tradicionalnim načinom zidanja (u suvo).

Obavezno je da se sve masline sačuvaju, a da se pojedina stabla maslina i drugi vrijedni primjerci zelenila, ukoliko je to zaista neophodno, presađe na novu poziciju u okviru iste urbanističke parcele uz neophodno pribavljanje odobrenja. Odobrenje za presađivanje maslina u maslinjaku izdaje organ lokalne uprave nadležan za poslove poljoprivrede – Sekretarijat za privredu opštine Budva, u roku od 30 dana od dana podnošenja zahtjeva za presađivanje. **Sjećenje i presađivanje maslina starih preko 100 godina je zabranjeno na osnovu člana 15. Zakona o maslinarstvu i maslinovom ulju** ("Službeni list CG", 45/14).

Kada su u pitanju zaštićene biljne i životinjske vrste postupati u skladu sa Rješenjem o stavljanju pod zaštitu rijetkih, prorijeđenih, endemičnih i ugroženih biljnih i životinjskih vrsta ("Službeni list SRCG", 36/82). Rješenje je dostupno na sajtu Agencije za zaštitu životne sredine: www.epa.org.me

Ukoliko sa prilikom iskopa terena za izgradnju saobraćajnica i objekata naiđe na eventualne paleontološke ili mineraloške nalaze, koji predstavljaju geonasljeđe, obavezno je prekinuti radove, obavjestiti Agenciju, kako bi njihovi stručnjaci prikupili nalaze, odnosno izvršili neophodna istraživanja.

14. USLOVI I MJERE ZAŠTITE NEPOKRETNIH OBJEKATA UPISANIH U REGISTAR KULTURNIH DOBARA CRNE GORE I NJIHOVE ZAŠTIĆENE OKOLINE

U okviru plana, odnosno predmetne lokacije, nema objekata koji su u popisu registrovanih spomenika kulture.

15. POTREBA IZRADE URBANISTIČKOG PROJEKTA

Za naselja i dijelove naselja koji predstavljaju nepokretna kulturna dobra od međunarodnog i nacionalnog značaja je obavezno donošenje urbanističkog projekta.

Ako je inicijativu za izradu urbanističkog projekta podnio zainteresovani korisnik prostora, troškovi izrade urbanističkog projekta padaju na njegov teret.

Projektni zadatak za Urbanistički projekat izrađuje glavni gradski arhitekta, na osnovu smjernica iz plana generalne regulacije Crne Gore, po pribavljenom mišljenju glavnog državnog arhitekta i Uprave za zaštitu kulturnih dobara Crne Gore.

Urbanistički projekat izrađuje privredno društvo koje izrađuje tehničku dokumentaciju (projekat). Skupština jedinice lokalne samouprave donosi urbanistički projekat.

16. USLOVI ZA PRIKLJUČENJE OBJEKATA NA INFRASTRUKTURU I POSEBNI TEHNIČKI USLOVI

Prikazani su na izvodu iz DUP-a: karta vodovoda i kanalizacije, karta elektroenergetske mreže i postrojenja i karta telekomunikacija. Detaljnije tehničke uslove za priključenje ovaj Sekretarijat, po službenoj dužnosti, pribavlja za investitora.

Prilikom projektovanja, obaveza Projektanta je da poštuje tehničke preporuke EPCG koje su dostupne na sajtu www.epcg.me

Vodovodne i kanalizacione, elektro i tk instalacije u objektu i izvan njega projektovati u skladu sa važećim propisima i standardima, a priključenje objekta na naseljske infrastrukturne sisteme projektovati prema uslovima dobijenim od nadležnih javnih preduzeća i tretirati ih kroz idejna rješenja urbanističke parcele.

U slučaju kada se predmetna trasa izlazi na magistralni put, ovaj Sekretarijat po službenoj dužnosti, za investitora traži i tehničke uslove od Direkcije za saobraćaj, shodno članu 16. Zakona o putevima ("Službeni list RCG", br. 42/2004).

U slučaju kada se u okviru predmetne urbanističke parcele nalazi zaštitni pojas ili cjevovod regionalnog vodovoda, ovaj Sekretarijat po službenoj dužnosti, za investitora traži i tehničke uslove od Regionalnog vodovoda Crnogorsko primorje. Na osnovu člana 32 Pravilnika o određivanju i održavanju zona i pojaseva sanitarne zaštite i ograničenjima u tim zonama (Službeni list CG 66/09), pojas sanitarne zaštite određuje se oko glavnih cjevovoda i u zavisnosti od konfiguracije terena iznosi 2,0m od osovine cjevovoda sa obje strane. U pojasu zaštite nije dozvoljena izgradnja objekata, postavljanje uređaja i vršenje radnji koje na bilo koji način mogu zagaditi vodu ili ugroziti stabilnost cjevovoda.

Sastavni dio ovih urbanističko tehničkih uslova su posebni uslovi za izradu projektne dokumentacije izdati od strane nadležnih službi – DOO Vodovod i kanalizacija Budve.

17. USLOVI ZA OBJEKTE KOJI MOGU DA UTIČU NA PROMJENE U VODNOM REŽIMU

Kada predmetni objekat može trajno, povremeno ili privremeno uticati na promjene u vodnom režimu ili kada se predmetne katastarske parcele graniče sa potokom / rijekom ovaj Sekretarijat po službenoj dužnosti pribavlja Vodne uslove / Vodoprivredne uslove za izradu projektne dokumentacije od Sekretarijata za privredu Opštine Budva / Uprave za vode Crne Gore.

18. USLOVI ZA OBJEKTE KOJI MOGU DA UTIČU NA BEZBJEDNOST VAZDUŠNOG SAOBRAĆAJA

U okviru DUP-a ne postoji zona ograničenja prepreka aerodroma. Za privremene ili stalne objekte ili djelove objekta, van zone ograničenja prepreka aerodroma, čija je visina veća od 45m, potrebno je od Agencije za

civilno vazduhoplovstvo Crne Gore dobiti saglasnost za izgradnju I postavljanje, kao I uslove za označavanje i održavanje. (Sigurnosni nalog broj 2016/001 rev 00, datum stupanja na snagu 01.08.2016.godine).

19. SAOBRAĆAJNI USLOVI

Uslovi priključenja na kolsku saobraćajnicu prikazani su na izvodu iz DUP-a: karta saobraćaja.

Urbanistička parcela mora imati obezbjeđen kolski pristup sa gradske saobraćajnice ili javnog puta. Izuzetno, u starim gradskim jezgrima u kojima ne postoji mogućnost obezbijedivanja kolskog pristupa, urbanističkoj parcel se može obezbjediti samo pješački pristup sa gradske saobraćajnice ili javnog puta (član 51 Zakona o planiranju prostora i izgradnji objekata). U tom smislu, za izgradnju na katastarskoj parceli koje se ne graniči sa izvedenom saobraćajnicom, neophodno je prije izdavanja građevinske dozvole obezbijediti, sudskim putem, pravo službenosti prolaza.

Obezbijediti parking mjesta za svaku novoformiranu stambenu jedinicu ili poslovni prostor prema normativu na osnovu tačke 5.3.11. Uslov za parkiranje i garažiranje vozila.

Funkcija	Broj vozila
STAMBENA IZGRADNJA	1,1 vozilo /stanu (0,7 u zoni rekonstrukcije i obnove post.ob.)
APARTMANI	1,1 vozilo /apartmanu (0,7 u zoni rekonstrukcije i obnove post.ob.)
POSLOVNI HOTELI (U GRADU)	1 vozilo na 2 ležaja
ADMINISTRATIVNO - POSLOVNI OBJEKAT	1 vozilo na 75m ² bruto površine
UGOSTITELJSKI OBJEKTI	1 vozilo na 4 stolice
TRGOVISNKI SADRŽAJI	1 vozilo na 75 m ² bruto površine ili 1PM/lokalu
OSTALI SADRŽAJI	prema analizi planera - projektanta

20. USLOVI ZA NESMETANO KRETANJE INVALIDNIH LICA

Obezbijediti nesmetani pristup, kretanje, boravak i rad lica smanjene pokretljivosti, shodno Pravilniku o bližim uslovima i načinu prilagođavanja objekata za pristup i kretanje lica smanjene pokrtnjivosti i lica sa invaliditetom, Sl. list Crne Gore broj 43/13 i 44/15.

Na svakih deset jedinica mora se obezbijediti najmanje jedna stambena jedinica za nesmetani pristup, kretanje, boravak I rad lica smanjene pokretljivosti I lica sa invaliditetom. (član 6. Pravilnika).

Obavezna primjena elemenata pristupačnosti, propisana članom 46. Pravilnika, predviđa: za stambene objekte je iz člana 17, 18, 23 i 40, a za stambeno-poslovne iz člana 17,18 i 23 plus dio objekta poslovne namjene mora sadržati elemente pristupačnosti u zavisnosti od namjene poslovnog prostora.

21. USLOVI ZA RACIONALNO KORIŠĆENJE ENERGIJE

Shodno Zakonu o energetske efikasnosti (Službeni list CG broj 29/10) i Pravilniku o minimalnim zahtjevima energetske efikasnosti zgrada (Službeni list CG broj 75/15) projektovanjem i izgradnjom objekata treba postići smanjenje gubitaka toplote iz objekata, poboljšanje toplotne izolacije spoljnih elemenata, povećanje toplotne efikasnosti pravilnom orijentacijom objekata i korišćenjem sunčeve energije, korišćenje obnovljivih izvora energije, te povećanje energetske efikasnosti sisteme grejanja. Energetski efikasni, objekti sa dobrom izolacijom i sa niskom potrošnjom energije znatno će dobiti na vrijednosti na tržištu nekretnina, dok će objektima sa velikom potrošnjom energije opadati vrijednost.

Sunčani kolektori treba da budu skladno oblikovani i ukomponovani na najmanje uočljivim mjestima na objektu. Koristiti održive sisteme protiv prekomjerne insolacije (zasjenu škurama, građevinskim elementima, zelenilom i slično) kako bi se smanjila potrošnja energije za vještačku klimatizaciju. Pri proračunu koeficijentata prolaza toplote objekata uzeti vrijednosti za 30-25% niže od maksimalno dozvoljenih vrijednosti dozvoljenih za ovu klimatsku zonu.

Sadržaj Elaborata energetske efikasnosti objekta propisan je Pravilnikom o sadržaju elaborata energetske efikasnosti zgrada (Službeni list CG broj 47/13).

U cilju stimulisanja izgradnje energetski efikasnih objekata koji koriste solarnu energiju, Opština Budva je, Odlukom o naknadi za komunalno opremanje gradskog zemljišta (Službeni list CG – opštinski propisi, broj 01/15), predvidjela da se naknada umanjuje za 200€ po 1m² ugrađenog solarnog kolektora – panela.

Neposredna blizina mora uslovljava relativno mala godišnja kolebanja temperature vazduha – godišnja temperaturna amplituda iznosi 16,4°C. Ipak ističe se visoka temperatura ljetnjih mjeseci u toku kojih se javlja prosječno 25 dana sa žegom (30°C i više). Za potrebe proračuna koristiti podatke Hidrometeorološkog zavoda o klimatskim i hidrološkim karakteristikama zone u kojoj se nalazi predmetna lokacija.

22. USLOVI ZA ODVOŽENJE ČVRSTOG OTPADA

Mjesta za postavljanje kontejnera za smeće predvideti na urbanističkoj parceli. Nije dozvoljeno postavljanje kontejnera na površinama namijenjenim za parkiranje vozila. Mjesta u objektu ili niše za postavljanje kontejnera za smeće kao i njihov potreban broj predvidjeti u saradnji sa nadležnim komunalnim preduzećem, a imajući u vidu produkciju čvrstog komunalnog otpada. Pri tome voditi računa o porastu broja korisnika prostora tokom ljetnjih mjeseci, pa stoga broj kontejnera i periodiku njihovog pražnjenja prilagoditi količini smeća. Poštujući prethodne uslove mjesta za postavljanje kontejnera za smeće trebaju biti što bliže javnim saobraćajnicama uz minimalnu denivelaciju (bez ivičnjaka) u odnosu na saobraćajnicu, sa padom od 5 % prema saobraćajnici. Niše za postavljanje kontejnera za smeće moguće je sa tri strane vizuelno izolovati zelenilom ili zidanim ogradama čija visina ne može biti veća od 1,50 m

23. MOGUĆNOST FAZNE IZGRADNJE

Za objekat:

Na osnovu Zakona o planiranju prostora i izgradnji objekata i člana 76 kroz izradu idejnog rješenja može se odrediti faznost gradnje (tehničko-tehnološka i funkcionalna cjelina) objekata. Dozvoljena je fazna izgradnja, tako da konačno izgrađeni objekat ne prelazi maksimalne propisane površine pod objektom i spratnost, a ove vrijednosti mogu biti i manje.

Za urbanističku parcelu ili više urbanističkih parcela:

Na osnovu UT uslova, kod urbanističkih parcela na kojima je planom predviđena izgradnja više objekata, potrebno je uraditi revidovano idejno rješenje kompletne urbanističke parcele ili više susjednih urbanističkih parcela (čl. 76 važećeg Zakona), Idejnim rješenjem se utvrđuje generalna koncepcija za izgradnju objekata, a naročito: uklapanje objekta u prostor, položaj objekta u okviru lokacije i prema susjednim objektima.

Za građenje na dijelu urbanističke parcele:

Članom 237 važećeg zakona je predviđeno da se do donošenja Plana generalne regulacije Crne Gore može graditi na dijelu urbanističke parcele, ako nedostajući dio urbanističke parcele ne utiče na funkcionalnost i pristup objektu i uz uslov da se urbanistički parametri za cijelu urbanističku parcelu umanje za nedostajući dio.

Kroz izradu idejnog rješenja provjeriti, da li predmetna izgradnja na dijelu urbanističke parcele, na bilo koji način ugrožava valorizaciju preostalog dijela urbanističke parcele.

24. NAPOMENA

Tekstualni dio plana, koji propisuje način izgradnje objekata, uslove za priključenje na infrastrukturu i uslove za uređenje urbanističke parcele, sastavni su dio urbanističko-tehničkih uslova i dostupan je na sajtu www.budva.me i www.planovidozvole.mrt.gov.me/LAMP/PlanningDocument?m=BD.

Sastavni dio urbanističko tehničkih uslova su i tehnički uslovi DOO Vodovoda i kanalizacije Budve dati u prilogu.

Investitor može graditi objekat na osnovu prijave, kod nadležne Urbanističko-građevinske inspekcije i sledeće dokumentacije propisane članom 91 važećeg zakona:

- Saglasnost glavnog gradskog arhitekta na idejno rješenje
- Ovjerenog glavnog projekta
- Izveštaja o pozitivnoj reviziji glavnog projekta
- Dokaza o osiguranju od odgovornosti projektanta koji je izradio odnosno revidenta koji je revidovao glavni projekat u skladu sa Zakonom o planiranju prostora i izgradnji objekata i Uredbi o minimalnoj sumi osiguranja od profesionalne odgovornosti u oblasti izgradnje objekata Službeni list CG broj 68/17)
- Ugovora o angažovanju izvođača radova
- Ugovora o angažovanju stručnog nadzora
- Dokaza o pravu svojine na zemljištu, odnosno drugom pravu na građenje na zemljištu ili dokaz o pravu svojine na objektu, odnosno drugom pravu na građenje, ako se radi o rekonstrukciji objekta

Idejno rješenje, idejni odnosno glavni projekat, mora biti urađen u skladu sa Pravilnikom o načinu izrade, razmjeri i bližoj sadržini tehničke dokumentacije (objavljen u Službenom listu CG broj 23/04) u 10 primeraka (3 primjerka u analognom i 7 primjeraka u digitalnom formatu), saglasno odredbama Člana 212 Zakona o planiranju prostora i izgradnji objekata.

22. PRILOZI

Kopije grafičkog i tekstualnog dijela DUP-a,
List nepokretnosti, Kopija katastarskog plana,
Tehnički uslovi DOO Vodovod i Kanalizacija Budva

**Samostalni savjetnik I**
mr. Mladen Ivanović dip.ing.arh.

Dostavljeno:

- Podnosiocu zahtjeva
- Urbanističko-građevinskoj inspekciji
- a/a

32.09
32.19

ULAZ GARAZA
ULICA

PREDMETNI OBJEKAT
-2Ga - 1Ca + Pr + 8 + Pe

faza II

2G
faza I

555/29

faza III

faza I

UREĐENO KORITO - RUJEKA GREVNICA

ULAZ LOKAL
ULAZ GARAZA

PRILOG
SITUACIJA
RAZMJERA
1:300

