

**ZAHTJEV ZA ODLUČIVANJE O POTREBI IZRADE ELABORATA
ZA PROCJENU UTICAJA NA ŽIVOTNU SREDINU**

**INVESTITOR: PETKOVIĆ NEBOJŠA, PETKOVIĆ ANTE,
BOŽOVIĆ JOKO i „AVANGLION - CG” d.o.o. - Budva**

OBJEKAT: TURISTIČKI OBJEKAT - HOTEL (FAZA III)

MJESTO: BUDVA

Maj 2020. god.

1. OPŠTE INFORMACIJE

Podaci o nosiocu projekta:

Nosioc projekta: **Petković Nebojša, Petković Ante, Božović Joko i „Avanglion - CG” - d.o.o. Budva**

Kontakt osoba: **Petković Nebojša**

Adresa: **Blaža Jovanovića br. 2., 85310 Budva**

Broj telefona: **069030803**

e-mail: **nebojsapetkovic@icloud.com**

Podaci o projektu

Pun naziv projekta: **TURISTIČKI OBJEKAT - HOTEL (FAZA III)**

Lokacija: **Budva**

2. OPIS LOKACIJE

Izgradnja Turističkog objekta - hotelskog kompleksa 5* (faza III), planirana je na dijelu urbanističke parcele br. 23.1, koju čine djelovi katastarskih parcela br. 2161/1, 2164/1, 2166/1, 2168/1, 2168/2 i 2168/3 KO Budva, blok br.23, u zahvatu Detaljnog urbanističkog plana "Budva centar", Opština Budva.

Kopija plana urbanističke parcele UP 23.1 data je u prilogu I.

Ukupna površina urbanističke parcele UP 23.1 iznosi 15.184,37 m², a površina dijela UP 23.1 na kojoj je predviđena izgradnja turističkog objekta- hotelskog kompleksa (faza III) iznosi 7.237,00 m².

Položaj lokacije objekta u Budvi prikazana je na slici 1.

Lokacija dijela urbanistička parcela br. 23.1 na kojoj je predviđena izgradnja turističkog objekta- hotelskog kompleksa (faza III), nalaze se u centru Budve uz Mediteransku ulicu sa strane prema moru.

Lokacija objekta sa užom okolinom prikazana je na slici 2.

Teren lokacije je ravna travnato-pješčana površina na kojoj nema objekata.

Prilaz lokaciji objekta je omogućen iz ulice Blaža Jovanovića.

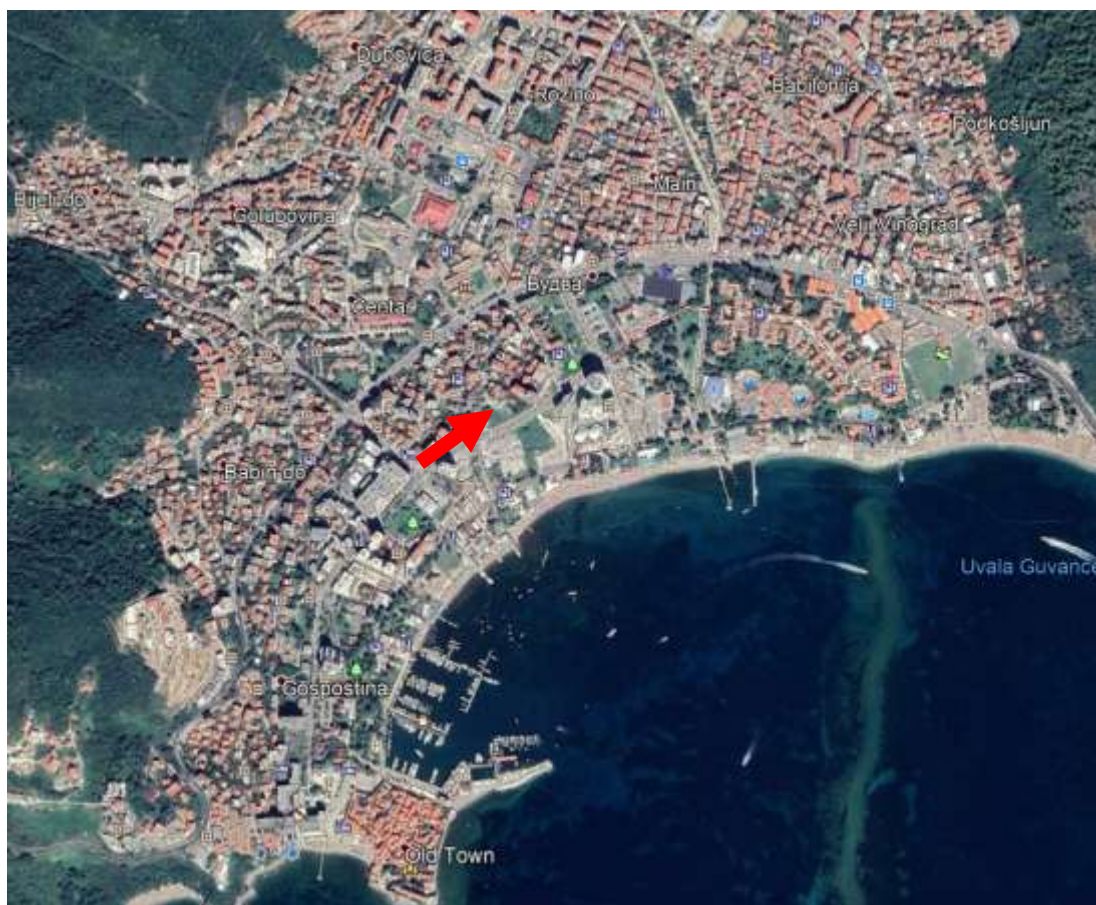

Slika 1. Položaj lokacije objekta u Budvi (označen strelicom)

U morfološkom pogledu šire područje lokacije pripada priobalnom dijelu. Odlikuje se izrazitim, lako uočljivim strukturnim elementima, antropogeno izmijenjene-urbanizovane teritorije, a u njegovom pejzažu uočava se kontrast mora i u dubokom zaleđu uzvišenja, tj. planina.

Sa pedološkog aspekta u okruženju lokacije prisutna su aluvijalna zemljišta-fluvisol, a to su mlada zemljišta koja sačinjavaju aluvijalni nanosi.



Slika 2. Lokacija objekta (označen strelicom) sa užom okolinom

U geološkoj građi lokacije učestvuju kvartarni deluvijalni, proluvijalno aluvijalni i marinski sedimenti u čijoj osnovi su karbonatne (krečnjaci) i silicijske (rožnaci) stijene jurske starosti.

Sa hidrogeološkog aspekta predmetnu lokaciju izgrađuju vodonepropusne stijene predstavljene glinama i dobro vodopropusne stijene, predstavljene šljunkovito-pjeskovitim sedimentima.

Prema karti seizmike regionalizacije teritorije Crne Gore (B.Glavatović i dr. Titograd, 1982.) posmatrano područje, kao i cijelo Crnogorsko primorje pripada zoni sa osnovnim stepenom seizmičkog intenziteta IX° MCS skale.

Na lokaciji i njenoj blizini nema značajnijih površinskih vodotokova niti stalnih izvora slatke vode, a more je od lokacije udaljeno oko 150 m vazdušne linije.

Klima posmatranog područja ima sve odlike mediteranske klime sa blagim i kišnim zimama i toplim i relativno sušnim ljetima. Srednje mjesečne temperature vazduha se kreću od 7,7 °C u januaru do 24,1 °C u julu. Srednje godišnje temperature vazduha iznose 15,8 °C

Godišnja količina padavina je relativno visoka i iznosi 1.578 mm. Veći dio padavina padne tokom jeseni i zime.

Najčešće duva južni vjetar (jugo) i sjeverni (bura) u zimskim mjesecima, dok je ljeti najčešći vjetar maestral koji donosi lijepo vrijeme.

Lokacija ne pripada zaštićenom području i na samoj lokaciji nema nepokretnih prirodnih i kulturnih dobra.

Šire okruženje lokacija na kojoj se planira izgradnja objekta pripada gusto naseljenom području u kome se u toku turističke sezone, koja je zadnjih godina sve duža, broj posjetilaca enormno povećava.

Takođe, šire okruženje lokacija pripada izgrađenom području u kome se pored individualnih stambenih objekata nalazi veliki broj javnih i turističkih objekata, odnosno smještajnih kapaciteta.

Od infrastrukturnih objekata na lokaciji i njenoj okolini postoji prilazna saobraćajnica, elektroenergetska mreža, vodovodna i kanalizaciona mreža i TT mreža.

3. KARAKTERISTIKE PROJEKTA

Od strane Sekretarijata za urbanizam i održivi razvoj Opštine Budva, Investitoru su izdati Urbanističko tehnički uslovi br. 06-061-310/2 od 11.04.2018. godine za izradu tehničke dokumentacije za izgradnju Turističkog objekta-hotela, na urbanističkoj parceli br. 23.1, blok br.23, u zahvatu Detaljnog urbanističkog plana „Budva centar”, Opština Budva.

Urbanističko tehnički uslovi dati u prilogu II.

Ukupna površina urbanističke parcele UP 23.1: 15.184,37 m².

Na urbanističkoj parceli UP 23.1 predviđena je izgradnja 3 objekta prema urbanističkom rešenju:

- Faza I je hotel spratnosti: Po+P+6 i BRGP cca 7.700 m²,
- Faza II je hotel spratnosti: Po+Mz+P+6 i BRGP cca 11.400 m².
- Faze III je hotel najvećeg gabarita spratnosti: Po+P+Mz+7 - Po+P+Mz+11, BRGP cca 27.900 m².

Ovakvo rješenje je proizašlo iz volumetrije i nivelacije postojećih i objekata u izgradnji u neposrednoj i široj okolini.

Prema Urbanističko-tehničkim uslovima za hotelski kompleks (faza III) definisani su sledeći parametri:

- Površina dijela urbanističke parcele UP 23.1: 7.237,00 m²
- Namjena parcele: Turistička namjena
- Indeks zauzetosti: 0,63
- Max zauzetost: 4.559,31 m²
- Indeks izgrađenosti: 3,86
- Max BRGP: 27.934,82 m²
- Maksimalna spratnost objekta: P+Mz+9.

Prema Idejnom rješenju ostvareni su sledeći parametri:

- Indeks zauzetosti: 0,54
- Zauzetost: 3.936,80 m²
- Indeks izgrađenosti: 3,86
- BRGP: 27.932,10 m²
- Spratnost: Po+Pr+Mz+7 - Po+Pr+Mz+11

Hotelski kompleks (faza III) je najvećih gabarita, spratnosti Po+Pr+Mz+7 - Po+Pr+Mz+11 i centralno je postavljen uz Mediteransku ulicu sa strane prema moru.

Napomena:

„Spratnost (broj etaža) je data kao preporučeni parametar koji se može prilagođavati konkretnim programskim zahtevima prilikom projektovanja ali se arhitektonska postavka mora uklopiti u uslove regulacije (naročito se mora poštovati spoljna građevinska linija bloka) i ne može se povećavati planom definisana bruto razvijena građevinska površina.” (tekstualni de oDUP-a str.153 - Nivelaciono Rešenje).

Maketa hotelskog kompleksa prikazana je na slici 3.

Objekat predstavlja slobodnostojeći objekat, na nižim spratovima podijeljen je u 2 dijela, dok je na višim spratovima spojen u cjelinu čime je oblikovana ekskluzivna privatnost unutrašnjeg prostora hotela visoke kategorije.

Pored garažnog prostora, u podzemnoj etaži je predviđen i potreban broj tehničkih prostorija i magacina kao i kuhinjski blok hotelskog restorana.



Slika 3. Maketa hotelskog kompleksa

Javni hotelski sadržaji smješteni su na prve dvije etaže, prizemlja i mezanina, sa tim da su recepcije i holovi, kao i hotelski restorani izdignuti na nivo mezanina povlačeći se u privatniji i ekskluzivniji prostor hotelskog kompleksa. Dopunski ugostiteljski sadržaji u funkciji hotelskog kompleksa su u prizemlju, otvoreni su prema javnom uličnom prostoru, te na taj način kreiraju vezu ali i diskinkciju između javnog i privatnog, spoljašnjeg i unutrašnjeg prostora. Smještajne jedinice se nalaze na višim spratovima.

Krovovi su ravni, dijelom ozelenjeni i oplemenjeni krovnim zelenilom. Na višim etažama deo krovnih ravni je iskorišten za okupljanje turista kroz kreiranje zajedničkih prostora, ekskluzivnih restorana i otvorenih terasa sa bazenom.

U hotelskom kompleksu predviđeno je ukupno: 108 soba, 142 apartmana i 552 ležaja.

Po spratovima:

- I sprat: 13 soba, 14 apartmana i 58 ležaja
- II sprat: 13 soba, 14 apartmana i 58 ležaja
- III sprat: 13 soba, 14 apartmana i 58 ležaja
- IV sprst: 13 soba, 14 apartmana i 58 ležaja
- V sprat: 13 soba, 14 apartmana i 58 ležaja
- VI sprat: 13 soba, 14 apartmana i 58 ležaja
- VII sprat: 13 soba, 20 apartmana i 74 ležaja
- VIII sprat: 13 soba, 11 apartmana i 52 ležaja
- IX sprat: 10 soba, 11 apartmana i 30 ležaja
- X sprat: 2 sobe, 8 apartmana i 24 ležaja
- XI sprat: 2 sobe, 8 apartmana i 24 ležaja

Vertikalne komunikacije su rešene dvokrakim stepeništima i potrebnim brojem putničkih, servisnih, teretih i maloteretnih liftova.

Svi obavezni sadržaji prema Pravilniku o vrstama, minimalnim-tehničkim uslovima i kategorizaciji ugostiteljskih („Sl. list CG”, br. 2/18 i 13/18), projektovani su tako da zadovoljavaju kategoriju od 5*.

Prema zahtevu iz UT uslova, potrebe za parkiranjem rešene su u okviru parcele, u podzemnoj garaži. Potreban broj parking mjesta za kategorizaciju hotela 5* je najmanje 20% od broja smještajnih jedinica, tako da za 250 smještajnih jedinica treba predvidjeti 50 parking mjesta. Idejnim rješenjem predviđeno je 101 parking mesto u garaži, čime je zadovoljen potreban broj parkinga mjesta.

Objekat je tako postavljen da poštuje zadate uslove regulacije, zadatu zonu gradnje i elemente nivelacije i regulacije zadate UT uslovima:

"Kota prizemlja: na pretežno ravnom terenu - najviše do 1,20 m iznad konačno nivelisanog i uređenog terena. Za objekte sa podrumskim ili suterenskim etažama, orijentaciona kota prizemlja može biti najviše 1,50 m iznad konačno nivelisanog i i uređenog terena najnižeg djela objekta."

Pored obaveznih projektovani su i kvalitativni sadržaji u vidu salona lepote, apoteke, parfimerije, juvelirnice, galerije, fitness centra, nacionalnog restorana itd.

S obzirom da je ulaz u objekat na koti okolnog trotoara, pristup licima smanjene pokretljivosti je nesmetan i slobodan. Kretanje lica smanjene pokretljivosti unutar objekta takođe je nesmetano s obzirom na dimenzije hodnika dok je njihovo vertikalno kretanje omogućeno liftovima propisanih dimenzija prema članu 13, Pravilnika o bližim uslovima i načinu prilagođavanja objekata za pristup i kretanje lica smanjene pokretljivosti i lica sa invaliditetom.

Površine objekta po etažama prikazane su u tabeli 1.

Tabela 1. Raspored površina objekta po etažama

Rb.	Etaža	Površina [m ²]
1.	Podrum - garaža	5.785,50
2.	Prizemlje	3.936,80
3.	Mezanin	2.912,00
4.	I sprat	1.904,30
6.	II sprat	1.904,30
7.	III sprat	2.340,20
8.	IV sprat	1.904,30
9.	V sprat	1.904,30
10.	VI sprat	1.904,30
11.	VII sprat	2.480,00
12.	VIII sprat	2.523,60
13.	IX sprat	1.815,10
14.	X sprat	1.419,40
15.	XI sprat	983,50
UKUPNO:		33.717,60

Ukupna bruto površina objekta sa podrumom (garažom) iznosi 33.717,60 m².

Slobodne površine lokacije biće kultivisane prema projektu uređenja prostora, a sa aspekta ozelenjavanja akcenat će se dati na dekorativno-rekreativnoj funkciji zelenila uz korišćenje autohtonih vrsta i vrsta mediteranskog podneblja.

Situacioni plan objekta dat je u prilogu III.

Kopmleks hotela je konstruktivno riješen u skeletnom armirano-betonskom sistemu stubova, zidova i greda.

Fasada objekta je jednim svojim delom obložena pločama od prirodnog kamena debljine 3-5 cm iz lokalnih majdana. Vijenci i detalji na fasadi su izvedeni od prirodnog profilisanog kamena. Ostatak fasade je projektovan u Demit sistemu.

Spoljna vrata i prozori su od AL bravarije eloksirane u boji drveta.

Ograde na terasama su delu od kovanog gvožđa.

Podovi na svim terasama se oblažu klinker keramikom i izoluju kondorom.
Krov objekta je ravan neprohodan.

Svi unutrašnji zidovi i plafoni su malterisani krečnim malterom, gletovani a zatim bojeni poludisperzijom u bijeloj boji. U kupatilima je predviđeno oblaganje zidova keramičkim pločicama do plafona.

U svim prostorijama predviđena je keramika kao završna podna obloga, osim u apartamanu na petom spratu gdje se podovi dnevne sobe i spavaćih soba oblažu parketom. Sva unutrašnja stolarija je od punog drveta – hrastovina I klase.

Izolacija obuhvata izradu termo i hidro izolacije na objektu. Hidroizolacija suterenskih zidova i temelja planirana je u tri sloja na bazi bitumena. Krovna površina se izoluje bitumeniziranim trakama varenim na spoju u dva sloja.

Termoizolacija objekta je predviđena sa spoljne strane fasadnih zidova kompaktnom fasadom tipa, „demit“. Termoizolacija krova je predviđena sa "strirodurom" postavljenim preko hidroizolacije.

Prateće instalacije

U objektu su predviđene sve vrste instalacija koje zahtijeva predviđeni standard objekta ili se to zahtijeva prema higijensko-tehničkim uslovima i standardima za ovu vrstu objekata.

Napajanje objekta električnom energijom sa elektrodistributivne mreže predviđeno je shodno uslovima nadležne Elektrodistribucije Budva, a napajanje se vrši preko glavnog razvodnog ormara objekta.

Kao rezervni izvor napajanja u slučaju nestanka električne energije predviđa se automatski dizel električni agregat (DEA) u kontejnerskoj izradi. U slučaju da važni potrošači u objektu ostanu bez napona spoljašnje mreže, automatski se vrši prebacivanje tereta mreža-agrega.

U objektu su predviđene instalacije opšte potrošnje i osvjetljenja, instalacije uzemljenja i gromobrana i instalacije dojave požara.

U objektu su predviđene i instalacije slabe struje kao što su: sistema detekcije i dojave požara; sistema CO detekcije u garaži; SKS-a; IP videointerfonski sistem; sistema video nadzora; sistema distribucije TV signala; sistema ozvučenja; protivprovalni i SOS sistem; smart sistem u apartmanima.

U objektu su predviđene instalacije grejanja, klimatizacije i ventilacije i to:

- grijanje i klimatizacija restorana i apartmana.
- ventilacija kuhinja i sanitarnih prostorija,
- nadpritisna ventilacija liftova i stepeništa i
- ventilacija garaže.

U prostorijama objekta predviđen je split sistem klimatizacije za grejanje i hlađenje, koji će u zimskom periodu obezbjeđivati temperaturu od +20 °C, a u ljetnjem od +26 °C.

Projektom je riješena redovna ventilacija garaže, na bazi maksimalno dozvoljenih koncentracija štetnih gasova (CO). Sistem redovne ventilacije je urađen tako da može odsisavati sve štetne produkte sagorevanja iz automobilskih motora, ali se može koristiti i za odsisavanje svih zaostalih gasova i zaostalog dima nakon gašenja eventualnog požara.

Nadoknada svježeg vazduha za ventilaciju garaže je obezbijedena preko posebnih aksijalnih ventilatora direktno iz zone dvorišta u prostor garaže.

U garaži je predviđena instalacija za detekciju ugljenmonoksida (CO), koja je povezana sa sistemom ventilacije. Instalacija za detekciju CO (na 50 ppm) se sastoji od centralnog uređaja na koji se povezuju senzori koji se postavljaju pod plafonom garaže.

Priključenje objekta na gradsku vodovodnu mrežu predviđeno je cijevima odgovarajućeg prečnika, a prema uslovima JP "Vodovod i kanalizacija" Budva.

Vodovodnu mrežu u objektu sačinjavaju: horizontalni razvodi riješeni ispod ploče prizemlja, vodovodne vertikale i ogranci koji povezuju pojedine sanitarne uređaje. Dimenzije cijevi i fazonskih komada planirane su prema hidrauličkom proračunu.

Za potrebe gašenja požara predviđena je posebna vodovodna mreža.

Prije puštanja u upotrebu cjelokupna vodovodna mreža se mora ispirati i dezinfekovati u skladu sa važećim zakonskim propisima.

Instalacija fekalne kanalizacije biće urađena u skladu sa projektnim rješenjem. Dimenzije cijevi i fazonskih komada su planirane prema hidrauličkom proračunu.

Sanitarne vode će se iz svih sanitarnih uređaja odvoditi u gradsku kanalizacionu mrežu. Priključak će biti urađen preko novoprojektovane šahte koja će se nalaziti na trotoaru.

Nakon završetka radova na montaži kanalizacije, vršiće se njeno ispitivanje na prohodnost i vodopropustljivost, a nakon montaže sanitarnih uređaja i provjera funkcionalnosti.

Vode iz huhinje prije upuštanja u kanalizacionu mrežu prolaziće kroz mali huhinjski separator radi njihovog odmaščivanja.

Atmosferske vode sa krova objekta, pomoćnu olučnih cijevi od pocinčanog lima sakupljaće se i pomoću cjevovoda, pošto nijesu opterećene nečistoćama, direktno će se odvoditi u uličnu kanalizaciju.

Atmosferske vode sa manipulativnih površina, parkinga, kao i vode od pranja garaže, koje mogu biti opterećene zemljom, pijeskom i lakim tečnostima od prisustva kola, prije upuštanja u uličnu atmosfersku kanalizaciju propuštće se kroz separator gdje će se vršiti njihovo prečišćavanje, odnosno taloženje zemlje i pijeska i odvajanje lakih tečnosti (goriva, masti i ulja).

Otpad

Materijal od iskopa za temeljenje kompleksa hotela, kao i sav građevinski otpad, koji će se javiti u fazi izgradnje objekata biće kontrolisano sakupljan, a nadležno preduzeće će ga redovno transportovati na za to predviđenu lokaciju.

U toku eksploatacije objekta, privremeno deponovanje smeća, do evakuacije na gradsku deponiju komunalnim vozilima, biće obezbijeđeno na sabirnom punktu koji će biti potpuno obezbijeđeni sa higijenskom zaštitom u tipiziranim posudama - kontejnerima.

4. VRSTE I KARAKTERISTIKE MOGUĆIH UTICAJA NA ŽIVOTNU SREDINU

Prema Pravilniku o bližem sadržaju dokumentacije koja se sprovodi uz zahtjev za odlučivanje o potrebi izrade elaborata („Sl. list CG”, br. 19/19), vrste i karakteristike mogućih uticaja projekta na životnu sredinu se razmatraju u odnosu na karakteristike lokacije i karakteristike projekta, uzimajući u obzir uticaj projekta na faktore od značaja za procjenu uticaja kojima se utvrđuju, opisuju i vrednuju u svakom pojedinačnom slučaju, pri tom vodeći računa o:

- veličini i prostoru na koji projekat ima uticaj, kao što su geografsko područje i broj stanovnika na koje projekat može uticati,
- prirodi uticaja sa aspekta nivoa i koncentracija emisija zagađujućih materija u vazduhu, površinskim i podzemnim vodama, zemljištu, gubitak i oštećenje biljnih i životinjskih vrsta i njihovih staništa, gubitak zemljišta i drugo,
- jačini i složenosti uticaja,
- vjerovatnoći uticaja,
- kumulativnom uticaju sa uticajima drugih postojećih projekata,
- prekograničnoj prirodi uticaja i
- mogućnosti smanjivanja uticaja.

Sa aspekta prostora, uticaj izgradnje i eksploatacije Turističkog objekta-hotelsskog kompleksa, u Budvi na životnu sredinu biće lokalnog karaktera.

Prilikom realizacije projekta do narušavanja kvaliteta vazduha može doći uslijed uticaja izduvnih gasova iz mehanizacije koja će biti angažovana na izgradnji objekta, zatim uticaja lebdećih čestica (prašina) koje će se dizati uslijed iskopa materijala, kao i uslijed transporta materijala od iskopa.

Pošto se radi o privremenim i povremenim radovima, procjenjuje se da izdvojene količine zagađujućih materija u toku izgradnje objekta neće izazvati veći negativan uticaj na kvalitet vazduha na lokaciji i njenom okruženju.

Uticaj eksploatacije poslovnog objekta na podzemne vode neće biti značajan, jer će se u toku eksploatacije objekta sanitarne vode odvoditi u gradsku kanalizacionu mrežu, dok će se atmosferske vode sa parkinga i manipulativnih površina objekta, kao i vode od pranja garaže, koje mogu biti opterećene zemljom, pijeskom i lakim tečnostima od prisustva kola, prije upuštanja u atmosfersku kanalizaciju propuštaće se kroz separator gdje će se vrši njihovo prečišćavanje, odnosno taloženje zemlje i pijeska i odvajanje lakih tečnosti (goriva, masti i ulja).

Uticaj izgradnje i eksploatacije poslovnog objekta na okolno zemljište se ogleda i u trajnom zauzimanju dijela zemljišta za realizaciju projekta.

Imajući u vidu veličinu zahvata doći će do određenih promjena topografije lokalnog terena.

Buka koja će se javiti na gradilištu u toku izgradnje predmetnog objekta, privremenog je karakteraja sa najvećim stepenom prisutnosti na samoj lokaciji.

Površina predmetne lokacije sa stanovišta flore i faune u ekološkom smislu ne predstavlja prostor koji bi za nju bio od velikog značaja.

Sa aspekta jačine, negativni uticaji u toku izgradnje i eksploatacije objekta neće biti izraženi.

Takođe, i sa aspekta vjerovatnoće pojava negativnih uticaja je mala.

Kumulativni uticaji sa uticajima drugih postojećih objekata koji su turističkog karaktera će izostati, pošto na posmatranom području nema proizvodnih objekata.

Izgradnja i eksploatacija objekta neće imati prekogranični uticaj.

Na osnovu analize karakteristika postojeće lokacije, kao i karakteristika planiranih postupaka u okviru lokacije, preko mjera za sprečavanje, smanjenje ili otklanjanje štetnih uticaja moguće je smanjenje negativnih uticaja na životnu sredinu.

5. OPIS MOGUĆIH ZNAČAJNIH UTICAJA PROJEKTA NA ŽIVOTNU SREDINU

U normalnim uslovima rada značajnih uticaja pri realizaciji i eksploataciji Turističkog objekta-hotelskog kompleksa na životnu sredinu neće biti.

Međutim, u toku eksploatacije objekta značajniji uticaji projekta na životnu sredinu mogu se javiti jedino u slučaju akcidenta.

Obrazloženje

Pošto se radi o izgradnji objekta doći će do određene izmjene lokalne topografije, i zauzimanja zemljišta, što će imati određeni uticaj na neke segmente životne sredine.

Nema izmjene vodnih tijela, jer stalnih površinskih vodotokova na ovoj lokaciji nema.

Tokom izgradnje objekta, usljed rada građevinske operative doći će do emitovanja zagađujućih gasova, ali to će biti lokalnog karaktera. Neće biti ispuštanja opasnih i otrovnih materija. Neće dolaziti do ispuštanja u vazduh neprijatnih mirisa.

Prilikom izgradnje objekta, usljed rada građevinskih mašina doći će do povećanja nivoa buke i vibracija, ali će ista biti lokalnog karaktera samo na lokalietu gradilišta. Emitovanja svjetlosti, toplotne energije i elektro-magnetnog zračenja neće biti.

Funkcionisanje projekta neće prouzrokovati buku osim rada automobilskih motora koji dolaze i odlaze od objekta, dok vibracija, emisije svjetlosne i toplotne energije kao ni elektromagnetno zračenja neće biti.

Imajući u vidu djelatnost objekta u toku njegovog funkcionisanja neće se izvršiti depozicija hemijskih i drugih materija koje bi mogle uticati na zagađenje zemljišta i podzemnih voda.

Prilikom funkcionisanja objekta predviđeno je da se fekalne vode upuštaju u gradsku fekalnu kanalizaciju, dok se atmosferske vode sa parkinga i manipulativnih površina objekta, kao i vode od pranja garaže, koje mogu biti onečišćene benzinom i motornim uljem preko separatora odvede u atmosfersku kanalizaciju.

Tokom izvođenja projekta javiće se građevinski otpad (materijal od iskopa i otpad u toku izgradnje), koji će biti uredno deponovan, shodno Zakon o upravljanju otpadom ("Sl. list CG" br.64/11, 39/16).

Tokom funkcionisanja objekta javljaće se komunalni otpad koji preuzima nadležno komunalno preduzeće.

Projekat neće dovesti do većih socijalnih promjena u demografskom smislu i tradicionalnom načinu života, iako će u njemu u toku funkcionisanja stanovati i raditi veći broj ljudi.

Lokacija i njena okolina nije zaštićena po bilo kom segmentu, pa njena eksploatacija ne može prouzrokovati štetne posljedice.

Shodno namjeni objekta, ne postoje faktori koji bi kumulativno sa iznesenim uticajima imali veće negativne posljedice po životnu sredinu na ovoj lokaciji ili u njenoj blizini.

Objekat će imaće određeni uticaj na postojeću komunalnu infrastrukturu, koja se nalazi u okruženju lokacije, jer će povećati postojeću potrošnju vode i električne energije, kao i protok saobraćaja i količinu otpada.

Tokom izvođenja i funkcionisanja objekta imajući uvidu njegovu veličinu doći će do određenog uticaja na karakteristike pejzaža.

Uticaji na ostale segmente životne sredine kao što su lokalno stanovništvo, klima i zaštićena prirodna i kulturna dobra neće biti značajan.

Do negativnog uticaja u toku izgradnje i eksploatacije projekta na pojedine segmente životne sredine može doći u slučaju pojave akcidenta.

Do negativnog uticaja na kvalitet vazduha u toku eksploatacije objekta može doći uslijed pojave požara. Međutim, imajući uvidu da se u objektu neće odvijati procesi koji koriste lakozapaljive i opasne supstance to je vjerovatnoća pojave požara mala. Sa druge strane u objektu će biti ugrađen stabilni sistem za zaštitu od požara.

Na stabilnost objekta negativan uticaj može imati pojava jakog zemljotresa. Područje predmetne lokacije pripada IX stepenu MCS skale, zato izgradnja i eksploatacija objekta mora biti u skladu sa važećim propisima i principima za antiseizmičko projektovanje i građenje u skladu sa Zakon o planiranju prostora i izgradnji objekata („Sl. list CG” br. 64/17, 44/18, 63/18 i 11/19).

Do negativnog uticaja na kvalitet zemljišta i podzemnih voda može doći uslijed procurivanja ulja i goriva iz mehanizacije u toku izgradnje objekta. Ukoliko do toga dođe neophodno je zagađeno zemljište skinuti, skladištiti ga privremeno u zatvorena burad, u zaštićenom prostoru lokacije, shodno Zakon o upravljanju otpadom („Sl. list CG” br.64/11, 39/16).

Da se ne bi desile navedena akcidentna situacija, neophodna je redovna kontrola mehanizacije.

6. MJERE ZA SPREČAVANJE, SMANJENJE ILI OTKLANJANJE ŠTETNIH UTICAJA

Izgradnja Turističkog objekta-hotelskog kompleksa 5* u Budvi planirana je radi poboljšanja turističke ponude na području Budve.

Zbog svoje specifičnosti, ova vrsta objekata, može biti uzročnik degradacije životne sredine, ukoliko se u toku izvođenja i funkcionisanja projekta, ne preduzmu odgovarajuće preventivne mjere zaštite.

Na osnovu analize svih karakteristika postojeće lokacije, kao i karakteristika planiranih postupaka u okviru lokacije, ukazuje, da su ostvareni osnovni uslovi za smanjenje negativnih uticaja na životnu sredinu.

Za neke uticaje na životnu sredinu, koje je moguće očekivati, potrebno je preduzeti odgovarajuće preventivne mjere zaštite, kako bi se nivo pouzdanosti čitavog sistema podigao na još veći nivo.

Sprečavanje, smanjenje i otklanjanje štetnih uticaja može se sagledati preko mjera zaštite predviđenih tehničkom dokumentacijom, mjera zaštite predviđenih prilikom izgradnje objekta, mjera zaštite u toku eksploatacije objekta i mjera zaštite u akcidentu.

Mjere zaštite predviđene tehničkom dokumentacijom

Mjere zaštite životne sredine predviđene tehničkom dokumentacijom proizilaze iz zakonski normi koje je neophodno ispoštovati pri izgradnji objekta.

Osnovne mjere su:

- Obzirom na značaj objekta, kako u pogledu njegove sigurnosti tako i u pogledu zaštite ljudi i imovine, prilikom projektovanja i izgradnje potrebno je pridržavati se svih važećih zakona i propisa koji regulišu predmetnu problematiku.
- Ispoštovati sve regulative (domaće i Evropske) koje su vezane za granične vrijednosti intenziteta određenih faktora kao što su prevashodno zagađenje vazduha, podzemnih voda i nivoa buke, i dr.
- Obezbijediti određeni nadzor prilikom izvođenja radova radi kontrole sprovođenja propisanih mjera zaštite od strane stručnog kadra za sve faze.
- Obezbijediti instrumente, u okviru ugovorne dokumentacije koju formiraju Nosioc projekta i izvođač, o neophodnosti poštovanja i sprovođenja propisanih mjera zaštite.

Mjere zaštite predviđene prilikom izgradnje objekta

Mjere zaštite životne sredine u toku realizacije projekta obuhvataju mjere koje je neophodno preduzeti za dovođenje kvantitativnih negativnih uticaja na dozvoljene granice, kao i preduzimanje mjera kako bi se određeni uticaji sveli na minimum:

Osnovne mjere su:

- Izvođač radova je dužan organizovati postavljanje gradilišta tako da njegovi privremeni objekti, postrojenja, oprema itd. ne utiču na treću stranu.
- U toku izvođenja radova na iskopu predvidjeti i geotehnički nadzor, radi usklađivanja geotehničkih uslova temeljenja sa realnim stanjem u geotehničkim sredinama.
- Građevinska mehanizacija koja će biti angažovana na izvođenju projekta treba da zadovolji Evropske standarde za vanputnu mehanizaciju (EU Stage III B i Stage IV iz 2006. odnosno 2014. god.) prema Direktivi 2004/26/EC).
- Tokom izvođenja radova održavati mehanizaciju: građevinske mašine i vozila u ispravnom stanju, sa ciljem maksimalnog smanjenja buke, kao i eliminisanja mogućnosti curenja nafte, derivata i mašinskog ulja.
- Za vrijeme vjetrova i sušnog perioda redovno kvasiti materijal od iskopa, radi redukovanja prašine.
- Materijal od iskopa pri transportu na predviđenu lokaciju treba da bude pokriven.

-
- Redovno prati točkove na vozilima koja napuštaju lokaciju.
 - Radi smanjenja aerozagađenja okolnog prostora od prašine, u toku izgradnje objekta mora biti podignuta zaštitna ograda-zastor, a sa druge strane radove treba izvoditi u uslovima kada nema jakog vjetrova.
 - Izvršiti revitalizaciju zemljišta, tj. sanaciju okolo objekta poslije završenih radova, tj. ukloniti predmete i materijale sa površina korišćenih za potrebe gradilišta odvoženjem na odabranu deponiju.
 - Planom uređenja terena predvidjeti pravilan izbor biljnih vrsta, otpornih na aerozagađivanje. Formiranje zelenih površina okolo objekta je u funkciji zaštite životne sredine i hortikulture dekoracije.

Mjere zaštite u toku redovnog rada objekta

U analizi mogućih uticaja konstatovano je da u toku eksploatacije objekata neće biti većih uticaja na životnu sredinu, tako da nema potrebe za preduzimanjem većeg broja mjera zaštite.

U tom smislu potrebno je:

- Redovna kontrola svih instalacija u objektu.
- Održavati kvalitet prečišćene otpadne vode na ispustu iz separatora lakih tečnosti i ulja prema Pravilniku o kvalitetu i sanitarno-tehničkim uslovima za ispuštanje otpadnih voda, načinu i postupku ispitivanja kvaliteta otpadnih voda i sadržaju izvještaja o kvalitetu otpadnih voda („Sl. list CG” br. 56/19).
- Kontrolisati visinu mulja i količinu izdvojenog ulja i masti u separatoru jednom mjesečno, i vanredno nakon dugotrajnih kiša i drugih vanrednih događaja.
- Izdvojena ulja maziva i goriva iz separatora kao opasni otpad sakupljati i odlagati u posebnu hermetički zatvorenu burad i iste skladištiti na prostoru zaštićenom od atmosferskih padavina.
- Nosioc projekta je obavezan da sklopi Ugovor sa ovlašćenom organizacijom koja ima dozvolu za upravljanje opasnim otpadom.
- Obezbijediti dovoljan broj korpi i kontejnera za prikupljanje čvrstog komunalnog otpada i obezbijediti sakupljanje i odnošenje otpada u dogovoru sa nadležnom komunalnom službom grada.
- Redovno održavanje biljnih vrsta i travnatih površina koje će biti postavljene shodno projektu o uređenju prostora.
- Redovno komunalno održavanje i čišćenje objekata i plato radi smanjenja mogućnosti zagađivanja.

Mjere zaštite od požara

Radi zaštite od požara potrebno je:

- Svi materijali koji se koriste za zidove, plafone i podove moraju biti atestirani u odgovarajućim nadležnim institucijama po važećem Zakonu o uređenju prostora i izgradnji objekata i Propisima koji regulišu protivpožarnu zaštitu.
- Pravilnim izborom opreme i elemenata električnih instalacija, treba biti u svemu prema Projektu, odnosno treba obezbijediti da instalacije u toku izvođenja radova, eksploatacije i održavanje ne bude uzrok izbijanju požara i nesreće na radu.
- Za zaštitu od požara neophodno je obezbijediti dovoljan broj mobilnih vatrogasnih aparata, koji treba postaviti na pristupačnim mjestima, uz napomenu da se način korišćenja daje uz uputstvo proizvođača.
- Nosioc projekta je dužan da vatrogasnu opremu održava u ispravnom stanju.
- Pristupne saobraćajnice treba da omogućе nesmetan pristup vatrogasnim jedinicama do objekta.

Nosioc projekta je obavezan uraditi Plan zaštite i spašavanja, koji između ostalog obuhvata način obuke i

postupak zaposlenih radnika u akcidentnim situacijama. Sa ovim aktima, njihovim pravima i obavezama, moraju biti upoznati svi zaposleni u objektu.

Mjere zaštite od prosipanja goriva i ulja

Mjere zaštite životne sredine u toku akcidenta - prosipanja goriva i ulja pri izgradnji i eksploatacije objekta, takođe obuhvataju mjere koje je neophodno preduzeti da se akcident ne desi, kao i preduzimanje mjera kako bi se uticaji u toku akcidenta ublažio.

U mjere zaštite spadaju:

- Za sva korišćena sredstva rada potrebno je pribaviti odgovarajuću dokumentaciju o primjeni mjera i propisa tehničke ispravnosti vozila.
- Tokom izvođenja radova održavati mehanizaciju (građevinske mašine i vozila) u ispravnom stanju, sa ciljem eliminisanja mogućnosti curenja nafte, derivata i mašinskog ulja u toku rada.
- U koliko dođe do prosipanje goriva i ulja iz mehanizacije u toku izgradnje objekta neophodno je zagađeno zemljište skinuti, skladištiti ga u zatvorena burad, u zaštićenom prostoru lokacije, shodno Zakon o upravljanju otpadom („Sl. list CG” 64/11 i 39/16) i zamijeniti novim slojem.

Napomena: Pored navedenog sve akcidentne situacije koje se pojave rješavaće se u okviru Plana zaštite i spašavanja - Preduzetnog plana.

7. IZVORI PODATAKA

Zahtjev za odlučivanje o potrebi izrade elaborata o procjeni uticaja na životnu sredinu Turističkog objekta - hotelskog kompleksa 5*, urađen je u skladu sa Pravilnikom o bližem sadržaju dokumentacije koja se sprovodi uz zahtjev za odlučivanje o potrebi izrade elaborata („Sl. list CG” br. 19/19).

Prilikom izrade zahtjev za odlučivanje o potrebi izrade Elaborata o procjeni uticaja na životnu sredinu navedenog objekta, korišćena je sledeća:

Zakonska regulativa:

- Zakon o planiranju prostora i izgradnji objekata („Sl. list CG” br. 64/17, 44/18 i 63/18 i 11/19).
- Zakon o životnoj sredini („Sl. list CG” br. 52/16).
- Zakon o zaštiti prirode („Sl. list CG” br. 54/16).
- Zakon o zaštiti kulturnih dobara („Sl. list CG” br. 49/10, 40/11 i 44/17).
- Zakon o vodama („Sl. list CG” br. 27/07, 22/11, 32/11, 47/11, 48/15, 52/16, 55/16 i 2/17).
- Zakon o zaštiti vazduha („Sl. list CG” br. 25/10 i 43/15).
- Zakon o zaštiti buke u životnoj sredini („Sl. list CG”, br. 28/11 i 01/14).
- Zakon o upravljanju otpadom („Sl. list CG” br. 64/11 i 39/16).
- Zakon o komunalnim djelatnostima („Sl. list CG” br. 55/16 i 74/16).
- Pravilnikom o bližem sadržaju dokumentacije koja se sprovodi uz zahtjev za odlučivanje o potrebi izrade elaborata ("Sl. listu CG", br. 19/19).
- Pravilnik o graničnim vrijednostima buke u životnoj sredini, načinu utvrđivanja indikatora buke i akustičnih zona i metodama ocjenjivanja štetnih efekata buke („Sl. list CG”, br. 60/11).
- Pravilnik o načinu i uslovima praćenja kvaliteta vazduha („Sl. list CG”, br. 21/11 i 32/16).
- Uredba o graničnim vrijednostima emisije zagađujućih materija u vazduhu iz stacionarnih izvora („Sl. list CG”, br. 10/11).
- Uredba o klasifikaciji i kategorizaciji površinskih i podzemnih voda („Sl. list CG” br. 02/07).
- Pravilnik o kvalitetu i sanitarno-tehničkim uslovima za ispuštanje otpadnih voda, načinu i postupku ispitivanja kvaliteta otpadnih voda i sadržaju izvještaja o kvalitetu otpadnih voda („Sl. list CG” br. 56/19).
- Pravilnik o klasifikaciji otpada i katalogu otpada („Sl. list CG” br. 59/13 i 83/16).
- Uredba o načinu i uslovima skladištenja otpada („Sl. list CG" br. 33/13 i 65/15).
- Pravilnik o uslovima koje treba da ispunjava privredno društvo, odnosno preduzetnik za sakupljanje, odnosno transport otpada („Sl. list CG” br. 16/13).

Projektna dokumentacija

- Idejno rješenje Turističkog objekta - hotelskog kompleksa 5*



KOPIJA PLANA

Razmjera 1: 1000

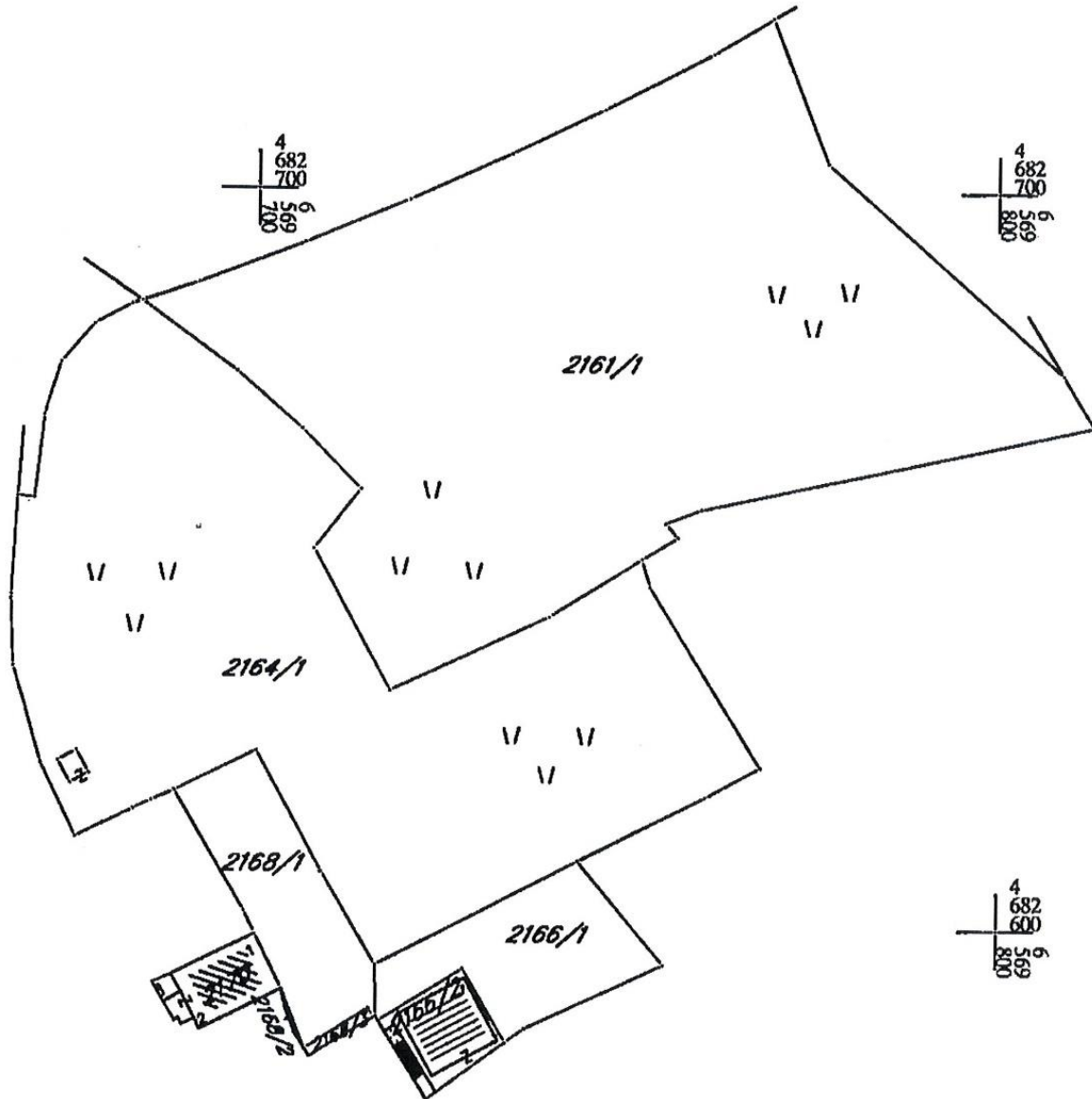

Crna Gora
Opština Budva
SEKRETARIJAT ZA URBANIZAM I ODRŽIVI RAZVOJ

Broj: 06-061-310/2
Budva, 11.04.2018. godine



Sekretarijat za urbanizam i održivi razvoj opštine Budva, rješavajući po zahtjevu Božović Joka, Petković Anta i Petković Nebojše iz Budve na osnovu člana 74 i 237 Zakona o planiranju prostora i izgradnji objekata (Službeni list CG, br. 64/17), člana 1 Uredbe o povjeravanju dijela poslova Ministarstva održivog razvoja turizma jedinicama lokalna samouprava (Službeni list CG broj 68/17), Pravilnika o obrascu za izdavanje urbanističko tehničkih uslova (Službeni list CG broj 70/17). Izmena i dopuna Detaljnog urbanističkog plana Budva centar (Službeni list CG-opštinski propisi br. 25/11) evidentiranog u Centralnom registru planske dokumentacije i Odluke o zabrani gradnje za područje Detaljnog urbanističkog plana „Budva centar“ (Službeni list CG – opštinski propisi broj 07/17), izdaje:

URBANISTIČKO-TEHNIČKE USLOVE
za izradu investiciono tehničke dokumentacije za
izgradnju turističkog objekta - hotela
(nije dozvoljena izgradnja apart hotela, kondo hotela i garni hotela)

1. URBANISTIČKA PARCELA

Blok broj: 23

Urbanistička parcela broj: 23.1 koju čine katastarske parcele **2160/1, 2161/2, 2161/3, 2161/4, 2161/5, 2164/2, 2166/1, 2168/1, 2168/3** KO Budva i djelovi katastarskih parcela **2160/3, 2161/1, 2161/6, 2161/7, 2164/1, 2164/3** i **3104/1** KO Budva

2. POSTOJEĆE STANJE NA URBANISTIČKOJ / KATASTARSKOJ PARCELI

U listu nepokretnosti broj 104-956-4062/2018 za KO Budva, od 07.03.2018.godine, na katastarskim parcelama 2161/3 i 2161/4 KO Budva nema upisanih objekata. Na katastarskim parcelama 2161/3 i 2161/4 KO Budva nema upisanih tereta i ograničenja, a kao vlasnik upisan je podnosilac zahtjeva.

U listu nepokretnosti broj 104-956-4271/2018 za KO Budva, od 09.03.2018.godine, na katastarskim parcelama 2160/1, 2164/1 i 2168/1 KO Budva nema upisanih objekata. Na katastarskim parcelama 2160/1, 2164/1 i 2168/1 KO Budva KO Budva nema upisanih tereta i ograničenja, a kao vlasnik upisan je podnosilac zahtjeva.

U listu nepokretnosti broj 104-956-6301/2018 za KO Budva, od 05.04.2018.godine, na katastarskim parcelama 2161/1 i 2166/1 KO Budva nema upisanih objekata. Na katastarskim parcelama 2161/1 i 2166/1 KO Budva KO Budva nema upisanih tereta i ograničenja, a kao vlasnik upisan je podnosilac zahtjeva.

U listu nepokretnosti broj 104-956-6300/2018 za KO Budva, od 05.04.2018.godine, na katastarskim parcelama 2164/1 i 2168/1 KO Budva nema upisanih objekata. Na katastarskim parcelama 2164/1 i 2168/1 KO Budva KO Budva nema upisanih tereta i ograničenja, a kao vlasnik upisan je podnosilac zahtjeva.

3. PLANIRANA NAMJENA OBJEKTA – turistički objekat : hotel

Pravilnikom o vrstama, minimalno-tehničkim uslovima i kategorizaciji ugostiteljskih objekata (Službeni list CG broj 63/11) definisane su vrste i sadržaj ugostiteljskih objekata za pružanje usluge smještaja i usluge pripremanja i usluživanja hrane i pića – hotela.

Na osnovu Odluke o zabrani gradnje za područje Detaljnog urbanističkog plana „Budva centar“ (Službeni list CG – opštinski propisi broj 07/17) **nije dozvoljena izgradnja apart hotela, kondo hotela i garni hotela.**

Odlukom o zabrani gradnje za područje Detaljnog urbanističkog plana „Budva centar“ (Službeni list CG – opštinski propisi broj 07/17) zabranjuje se gradnja. Zabrana traje do usvajanja revizije predmetnog DUP-a. Zabrana gradnje se ne odnosi na:

- Objekte od opšteg interesa definisane članom 7, Zakona o uređenju prostora i izgradnji objekata „Službeni list“ CG 51/08, 40/10, 34/11, 47/11, 35/13, 39/13 i 33/14).
- Porodične stambene zgrade definisane članom 9 stav,1 alineja, 22 Zakona o uređenju prostora i izgradnji objekata „Službeni list“ CG 51/08, 40/10, 34/11, 47/11, 35/13, 39/13 i 33/14).
- Izvođenje građevinskih radova radi hitne sanacije iznenadno nastalih oštećenja građevina radi sprečavanja nastanka dalje štete na građevini, na susjednim građevinama, javnim površinama i komunalnoj i javnoj infrastrukturi ili radova kojima se uklanja opasnost po ljude ili okolinu.

Stupanjem na snagu novog Zakona o planiranju prostora i izgradnji objekata (dana 16.10.2017.godine) prestao je da važi Zakona o uređenju prostora i izgradnji objekata (Službeni list CG 51/08, 40/10, 34/11, 47/11, 35/13, 39/13 i 33/14) osim odredbi člana 7, 16, 63, 64, 65, 67, 67a i 162c koje će se primjenjivati do donošenja plana generalne regulacije.

Članom 7 Zakona o uređenju prostora i izgradnji objekata (Službeni list CG 51/08, 40/10, 34/11, 47/11, 35/13, 39/13 i 33/14) su definisani objekti od opšteg interesa. Među državnim objektima od opšteg interesa navedeni su i hoteli (osim apart hotela, kondo hotela i garni hotela), hotel resort, mali hotel i boutique hotel.

Urbanističko-tehnički uslovi odnose se na dio urbanističke parcele 23.1 u bloku 23 koji je planom Budva-centar prepoznat kao turistička namjena (T1b) HOTELI.

Urbanistički pokazatelji dati su za cijelu urbanističku parcelu 23.1 u bloku 23.

4. PRAVILA PARCELACIJE

Članom 212 važećeg zakona, predviđeno je da se do donošenja propisa kojim će se definisati bliži sadržaj i uslovi izrade elaborate parcelacije, primjenjivaće se propisi doneseni na osnovu Zakona o uređenju prostora i izgradnji objekata (Službeni list CG broj 51/08, 34/11, 35/13 i 33/14).

U skladu sa članom 16, tačka 2 Pravilnika o načinu izrade, razmjeri i bližoj sadržini tehničke dokumentacije (objavljen u Službenom listu CG broj 23/04) uraditi Elaborat parcelacije po DUP-u, kako bi se tačno utvrdila površina predmetnih katastarskih parcela koje formiraju urbanističku parcelu. Elaborat izrađuje ovlaštena geodetska organizacija.

Ukoliko na postojećim granicama parcela dođe do neslaganja između ažurnog katastarskog stanja i plana, mjerodavno je ažurno katastarsko stanje. (tekstualni dio DUP-a, strana 154)

Članom 237 važećeg zakona, je predviđeno da se do donošenja Plana generalne regulacije Crne Gore može graditi na dijelu urbanističke parcele, ako nedostajući dio urbanističke parcele ne utiče na

funkcionalnost i pristup objektu i uz uslov da se urbanistički parametri utvrđeni planom za urbanističku parcelu umanje za nedostajući dio urbanističke parcele.

Kroz izradu lidejnog rješenja urbanističke parcele dokazati:

- **ispunjenost uslova propisanih članom 237 Zakona o planiranju prostora i izgradnji objekata, da faznom izgradnjom na dijelu urbanističke parcele, preostali dio urbanističke parcele može biti valorizovan u sledećoj fazi, u skladu sa planskim rješenjem (ispunjava planom propisane urbanističke parametre u pogledu veličine urbanističke parcele, može u okviru zadatih građevinskih linija postaviti objekat, da ima obezbjeđen kolski pristup i slično) ili**
- **da faznom izgradnjom na dijelu urbanističke parcele, preostali dio urbanističke parcele može biti valorizovan u skladu sa planskim rješenjem na način što će se preostali dio urbanističke parcele „priključiti“ susjednoj urbanističkoj parceli, u skladu sa vlasničkim stanjem evidentiranim u Upravi za nekretnine.**

5. PRAVILA REGULACIJE

Prikazane su u grafičkom prilogu plana i definisane u tekstualnom dijelu plana – poglavlje: UTU za izgradnju objekata – UTU za izgradnju turističkih kapaciteta, Horizontalna i vertikalna regulacija (tekstualni dio DUP-a strana 221)

Izgradnja na ivici parcele ili manjoj udaljenosti od bočne ili zadnje granice parcele od planom predviđene je moguća isključivo uz pismenu saglasnost vlasnika susedne parcele na čijoj granici je predviđena izgradnja, osim za slučajeve koji su ovim planom predviđeni da se grade na ivici parcele. U okviru saglasnosti suseda potrebno je definisati, osim dozvoljenog udaljenja i otvore na predmetnoj fasadi. (tekstualni dio DUP-a strana 214)

Postojeći objekti koji se nalaze u pojasu između planirane regulacione i građevinske linije ne mogu se rekonstruisati, nadziđivati ili dograđivati, već samo investiciono održavati.

Građevinska linija

Definisana u grafičkom prilogu karta regulacije – “građevinska linija na zemlji GL1” (crvena - isprekidana linija na izvodu iz DUP-a) a u tekstualnom delu DUP-a:

Predstavlja krajnju granicu za izgradnju objekta. Građevinska linija prema regulacionoj je obavezujuća i na nju se postavlja jedna fasada objekta. Najveći dopušteni indeks zauzetosti podzemne etaže iznosi 1.0 (100%)

Zgrada može biti postavljena svojim najisturenijim dijelom do građevinske linije. Erkeri, terase, balkoni i drugi istureni dijelovi objekta mogu da prelaze građevinsku liniju prema neizgrađenim javnim površinama (zelenilo i saobraćajnice) najviše do 1,20 m, na minimalnoj visini od 3,0 m od konačno nivelisanog i uređenog okolnog terena ili trotoara. (tekstualni dio DUP-a, strana 214)

Bočna građevinska linija

Definisana u grafičkom prilogu karta regulacije, i to kao:

1. Bočna građevinska linija koja prati granicu parcele – ljubičasta isprekidana linija,
2. Bočna građevinska linija na 75-100cm od granice parcele – petrolej isprekidana linija,
3. Bočna građevinska linija na 100-200cm od granice parcele – vodeno zelena (cijan) isprekidana linija,
4. Bočna građevinska linija na 200-300cm od granice parcele – teget isprekidana linija i
5. Bočna građevinska linija preko 300cm od granice parcele – svetlo zelena isprekidana linija, a u tekstualnom delu DUP-a:

Objekti mogu da se grade na granici parcele samo uz saglasnost susjeda ali u vidu kalkana bez otvora, osim ako ovim planom nije predviđeno da se gradin a ivici parcele.

Objekti mogu da se grade na udaljenju 75-100cm od granice parcele, pod uslovom da se dobije saglasnost suseda, uz mogućnost otvaranja malih otvora za higijenske prostorije.

Objekti mogu da se grade na udaljenju 100-200cm od granica parcele, uz poželjnu saglasnost suseda i uz mogućnost otvaranja prozora sa visokim parapetom.

Objekti na udaljenju većem od 250cm omogućava otvaranje otvora normalnih dimenzija i parapeta. (tekstualni dio DUP-a strana 214)

Minimalno odstojanje objekta od bočne granice parcele za slobodnostojeće objekta je 3,0 m, za jednostrano uzidane objekte 4,0m prema slobodnom djelu parcele.

Zadnja građevinska linija

Definisana u grafičkom prilogu karta regulacije i to kao:

1. Zadnja građevinska linija – bledo žuta isprekidana linija,
2. Minimalna zadnja građevinska linija na 100-200cm od granice parcele – crvena isprekidana linija, i
3. Otimalna zadnja građevinska linija na 200-400cm od granice parcele – narančasta isprekidana linija, a u tekstualnom delu DUP-a:

Minimalno odstojanje objekta od zadnje granice parcele je 3m. (strana 221)

Odstojanje do 200cm, za koje je potrebna saglasnost suseda pruža mogućnost otvaranja prozora sa visokim parapetom.

Odstojanje od 200 do 400, za koje je potrebna saglasnost suseda pruža mogućnost otvaranja otvora sa standardnim parapetima. (tekstualni dio DUP-a strana 214)

U slučaju da je projektovani objekat odstupa od građevinskih linija određenih prema važećim minimalnim rastojanjima od granice susjednih parcela za turističku namjenu, shodno tekstualnom dijelu plana, neophodno je pribaviti saglasnost vlasnika susjedne/ih parcele/a.

Kota prizemlja

Na pretežno ravnom terenu: najviše do 1,20 m iznad konačno nivelisanog i uređenog terena. Za objekte sa podrumskim ili suterenskim etažama, orjentaciona kota poda prizemlja može biti najviše 1,50 m iznad konačno nivelisanog i uređenog terena; Na terenu u većem nagibu: u nivou poda najniže korisne etaže i iznosi najviše 3,50 m iznad kote konačno nivelisanog i uređenog terena najnižeg djela objekta.

Krovovi

Krovovi mogu biti ravni i preporučuje se njihovo pretvaranje u krovne bašte za okupljanje turista.

6. URBANISTIČKI PARAMETRI

		POVRŠINA URBANISTIČKE PARCELE u m ²	BGRP u m ²	POVRŠINA POD OBJEKTIMA u m ²	INDEKS IZGRAĐENOSTI	INDEKS ZAUZETOSTI	SPRATNOST
URBANISTIČKA PARCELA	23.1	15.184,37	58.597,00	9.584,38	3.86	0.63	P+Mz+9

Urbanističko-tehnički uslovi se izdaju isključivo za definisane urbanističke parcele (tekstualni dio DUP-a strana 214). Projektovanje i izgradnja objekata može se definisati kroz više faza koje se moraju uklopiti i definisati kroz urbanističko-tehničke uslove na nivou urbanističke parcele (tekstualni dio DUP-a strana 154). Dozvoljena je fazna izgradnja u kompleksu slobodnostojećih objekata, tako da je moguće graditi jedan po jedan objekat, tako da konačno izgrađeni objekat ne prelazi maksimalne propisane površine pod objektom i spratnost, a ove vrijednosti mogu biti i manje. Objekti u nizu moraju biti izvedeni jednovremeno i prema jedinstvenom projektu za svaki niz. (tekstualni dio DUP-a, strana 217)

Indeks izgrađenosti i zauzetosti su maksimalni. U njihovim okvirima graditelj može graditi manje kapacitete, ali veće ne može. Planom definisana bruto razvijena građevinska površina (BGRP) je maksimizirana, obavezujuća je i preko nje se ne može graditi. Suteran, podrum i svi vidovi podrumskih (podzemnih) etažane ne ulazi u zadatu BGRP, osim ako se u suternskom prostoru predviđa namjena stanovanja, turizma ili komercijalne i uslužne djelatnosti, i u tom slučaju BRGP suterena ulazi u ukupnu BRGP objekta.

Spratnost je data kao preporučeni parameter koji se može prilagoditi konkretnim programskim zahtjevima prilikom projektovanja ali se arhitektonska postavka mora uklopiti u srazmerno povećana udaljenja od granica parcela – zadnja i bočne građevinske linije, uz neophodno poštovanje osnovne građevinske linije i planom date bruto razvijene građevinske površine (tekstualni dio DUP-a, strana 153).

Na osnovu Izmjena i dopuna Pravilnika o bližem sadržaju i formi planskog dokumenta (Službeni list CG br.33/14) u nadzemne etaže računaju se: suteran, prizemlje i spratovi, a u podzemne etaže: podrum.

7. POTREBA IZRADE GEOLOŠKIH PODLOGA, POTREBA VRŠENJA GEOLOŠKIH ISTRAŽIVANJA, PREPORUKE ZA SMANJENJE UTICAJA I ZAŠTITU OD ZEMLJOTRESA

Prije izrade tehničke dokumentacije investitor je obavezan da u skladu sa Članom 5. Zakona o geološkim istraživanjima ("Službeni list RCG" broj 28/93, 27/94, 42/94 i 26/07) izraditi **Revidovani Projekat osnovnih geoloških istraživanja tla** za predmetnu lokaciju, u cilju utvrđivanja osnovnih geoloških uslova za projektovanje investicionih objekata. Geološka istraživanja, izradu projekta geoloških istraživanja i reviziju vrše privredna društva, odnosno druga pravna lica koja imaju licencu.

Za objekte veće od 1000m² ili sa 4 i više nadzemnih etaža, shodno članu 7. Zakona o geološkim istraživanjima ("Službeni list RCG", 26/07) izraditi **Revidovani Projekat geoloških istraživanja tla za predmetnu lokaciju i Revidovani Elaborat o rezultatima izvršenih geoloških istraživanja**, kojima se detaljno određuju inženjersko-geološke, hidro-geološke i geomehaničke karakteristike temeljnog tla, geotehničke i seizmološke karakteristike terena i prikaz i ocjenu rezultata istraživanja sa obradom dobijenih podataka i zaključkom o uslovima i načinu fundiranja objekta na prostoru koji je istraživan. Tehničku kontrolu izveštaja i elaborata vrši Ministarstvo preko privrednog društva (član 33). Odobrenje za izradu geoloških istraživanja i saglasnost na elaborat o rezultatima izvršenih geoloških istraživanja za objekte iz člana 7. Zakona o geološkim istraživanjima, izdaje Ministarstvo ekonomije.

Pri projektovanju objekata preporučuje se korišćenje propisa EUROCODES, naročito EUROCODE 8 - Projektni propis za zemljotresnu otpornost konstrukcija. Takođe se preporučuje zadržavanje postojećeg drveća i druge vegetacije na građevinskim parcelama, gdje god je to moguće, jer povoljno utiče na očuvanje stabilnosti terena.

U slučaju da je nagib terena $\beta > 20^\circ$, ako je dubina iskopa veća od $H > 3\text{m}$, ako je rastojanje do susjednog objekata manje od 2 visine iskopa, ako su sleganja veća od 5cm ili ako su prisutne podzemne vode, neophodno je uraditi **Projekat zaštite temeljne jame**.

Za svaki postojeći objekat kod koga se pristupa rekonstrukciji, nadziđivanjem ili dogradnjom, u Glavnom projektu shodno Članu 68. Zakona o planiranju prostora i izgradnji objekata (Službeni list CG, br. 64/17) i dokazati: da je objekat fundiran na odgovarajući način, da uvećanje opterećenja na temelje neće izazvati štetne posljedice po objekat ili po susjedne objekte, saobraćajnice i instalacije, da odgovarajuće intervencije kao sanacione mjere na temeljima i terenu omogućuju prihvatanje dodatnih opterećenja, da objekat u konstruktivnom smislu može da podnese predviđene intervencije, da rekonstruisani objekat ima seizmičku stabilnost.

8. USLOVI ZA ZAŠTITU OD ELEMENTARNIH NEPOGODA I TEHNIČKO-TEHNOLOŠKIH I DRUGIH NESREĆA

U cilju zaštite od elementarnih nepogoda postupiti u skladu sa Zakonom o zaštiti i spasavanju (Službeni list CG broj 13/07, 05/08, 86/09 i 32/11) i Pravilnikom o mjerama zaštite od elementarnih nepogoda (Službeni list CG broj 79/04).

Projektnom dokumentacijom potrebno je predvideti propisane mere zaštite od požara za objekte sa 4 i više etaža i objekte za javnu upotrebu preko površine preko 400m^2 (hoteli, pansioni, sportske hale, tržni centri i slično), shodno članu 85, 86, 87, 88 i 89. Zakon o zaštiti i spašavanju (Službeni list CG broj 13/07, 05/08, 86/09 i 32/11).

Elaboratom zaštite na radu, predvidjeti mjere zaštite na radu za objekte koji imaju jedan ili više poslovnih prostora kao i za rušenje postojećeg objekta bilo koje namjene, shodno Članu 9. Zakonu o zaštiti i zdravlju na radu (Službeni list CG broj 34/14). Pri izgradnji objekata poslodavac koji izvodi radove dužan je da izradi Elaborat o uređenju gradilišta u skladu sa Pravilnikom o sadržaju Elaborata o uređenju gradilišta (Službeni list RCG broj 04/99).

Aktivnosti od interesa za odbranu sprovoditi na osnovu Zakona o odbrani ("Službeni list RCG" 47/2007) i podzakonskih akata koja prizlaze iz ovog zakona.

9. USLOVI ZA ARHITEKTONSKO OBLIKOVANJE

Arhitekturom objekata treba težiti stvaranju savremenog arhitektonskog i likovnog izraza karakterističnog za urbani gradski prostor mediteranskog karaktera. Oblikovanje planiranih objekata mora biti usklađeno sa kontekstom u kome objekat nastaje, predviđenom namenom i osnovnim principima razvoja grada u pravcu visokog turizma.

U cilju očuvanja identiteta mediteranskog ambijenta, poželjna je primena prirodnih, lokalnih građevinskih materijala. Sugerise se primena građevinskog kamena za oblaganje fasada, zidanje prizemnih delova objekata, podzida, stepeništa, izvođenje elemenata plastike objekata i elemenata mobilijara. Široka primena kamena očekuje se i prilikom uređenja slobodnih površina na parceli. (detaljnije tekstualni dio DUP-a strana 223)

U cilju stimulanja primjene lokalnog kamena za obradu fasada, Opština Budva je, Odlukom o naknadi za komunalno opremanje gradskog zemljišta (Službeni list CG – opštinski propisi, broj 01/15), predvidjela da se naknada umanjuje za 15€ po 1m² ugrađene kamene fasade.

10. USLOVI ZA PEJZAŽNO OBLIKOVANJE URBANISTIČKE PARCELE

Uređenje površina pod zelenilom i slobodnih površina obavezno raditi na osnovu projekta. Projektom predvideti takvo rešenje kojim se obezbeđuje prepoznatljivost hotela, apart-hotela ili drugog oblika smeštaja u odnosu na ostale turističke objekte. Pri izboru sadnog materijala i njihovog komponovanja naroito voditi računa o vizurama, spratnosti i arhitekturi objekta, koloritu zelenila, vremenu cvjetanja i slično. Prednost dati dekorativnim autohtonim vrstama, mediteranskom autohtonom parteru u kome dominira kadulja, ruzmarin, lavanda, žukva i bršljan. Prostor oplemeniti skulpturama, fontanama, kvalitetnim urbanim mobilijarom i slično. Staze popločavati kamenim, betonskim, behaton pločama ili štampanim betonom. Informacione table i panoe uklopiti sa zelenilom i parternim rešenjem.

11. USLOVI ZA IZGRADNJU / POSTAVLJANJE / RUŠENJE POMOĆNIH OBJEKATA

U skladu sa članom 223 važećeg zakona, propisi jedinice lokalne samouprave, kojima se uređuju pomoćni objekti, primjenjivaće se do donošenja Plana generalne regulacije Crne Gore.

Postupak pribavljanja odobrenja za postavljanje ili građenje pomoćnih objekata uređen je Odlukom o postavljanju, odnosno građenju i uklanjanju pomoćnih objekata (Sl. list CG – opštinski propisi br. 21/14 od 18.07.2014. godine). Shodno članu 2. Odluke, pomoćni objekti svrstavaju se u tri tipa:

Tip 1: pomoćni objekti koji čine funkcionalnu i ekonomsku cjelinu sa objektom čijem korišćenju služi pomoćni objekat, kao što su: podzemne i nadzemne garaže, ostave, magacini, drvarnice, ljetnje kuhinje, portirnice, objekti za radnike obezbjeđenja i slično.

Tip 2: pomoćni objekti infrastrukture kao što su: septičke bio-jame, bunari, cisterne za vodu, rezervoari, bistjerne, šahtovi, kotlarnice, uređaji za grijanje i hlađenje, plinski sistemi, solarni sistemi i slično.

Tip 3: pomoćni objekti uređenja terena kao što su: ograde, potporni zidovi, bazeni, fontane, nadstrešnice, pergole, manji sportski tereni, dječja igrališta i slično.

12. USLOVI I MJERE ZA ZAŠTITU ŽIVOTNE SREDINE

Za za turističke objekte površine veće od 1000m², stambeno-poslovne objekte koji imaju više od 1000m² poslovnog prostora i garaže sa više od 200 parking mesta, shodno Zakonu o procjeni uticaja na životnu sredinu (Službeni list RCG broj 80/05 i Službeni list CG broj 40/10, 73/10 i 40/11) i Uredbi o projektima za koje se vrši procjena uticaja na životnu sredinu (Službeni list RCG 20/07), neophodna je izrada Elaborata o proceni uticaja na životnu sredinu.

Za objekte za koje nije propisana obaveza izrade procjene uticaja na životnu sredinu, potrebno je u projektnoj dokumentaciji predvideti mere zaštite od buke u skladu sa članom 19. Zakona o zaštiti od buke u životnoj sredini (Službeni list CG 28/11) i Pravilniku o zvučnoj zaštiti zgrada (Službeni list CG broj 50/16).

Na području DUP-a nalazi se jedan broj pojedinačnih primjeraka i niz grupa maslina. Masline i maslinjaci su zaštićeni Zakonom o maslinarstvu i maslinovom ulju. Maslinjaci, kao najvažniji i ambijentalno najdragocjeniji dio potkunjica (tradicionalne seoske bašte), čuvaju se u postojećoj formi, sa izvornim suvomeđama i

terasama. Nije dozvoljena izgradnja staza ili betoniranje ovih površina. Suvomeđe, suhozidi, podzidi i terase se ne smiju rušiti. Dozvoljena je njihova rekonstrukcija isključivo tradicionalnim načinom zidanja (u suvo).

Obavezno je da se sve masline sačuvaju, a da se pojedina stabla maslina i drugi vrijedni primjerci zelenila, ukoliko je to zaista neophodno, presade na novu poziciju u okviru iste urbanističke parcele uz neophodno pribavljanje odobrenja. Odobrenje za presađivanje maslina u maslinjaku izdaje organ lokalne uprave nadležan za poslove poljoprivrede – Sekretarijat za privredu opštine Budva, u roku od 30 dana od dana podnošenja zahtjeva za presađivanje. **Sjećenje i presađivanje maslina starih preko 100 godina je zabranjeno na osnovu člana 15. Zakona o maslinarstvu i maslinovom ulju** ("Službeni list CG", 45/14).

Kada su u pitanju zaštićene biljne i životinjske vrste postupati u skladu sa Rješenjem o stavljanju pod zaštitu rijetkih, prorijeđenih, endemičnih i ugroženih biljnih i životinjskih vrsta ("Službeni list SRCG", 36/82). Rješenje je dostupno na sajtu Agencije za zaštitu životne sredine: www.epa.org.me

Ukoliko sa prilikom iskopa terena za izgradnju saobraćajnica i objekata naiđe na eventualne paleontološke ili mineraloške nalaze, koji predstavljaju geonasljeđe, obavezno je prekinuti radove, obavjestiti Agenciju, kako bi njihovi stručnjaci prikupili nalaze, odnosno izvršili neophodna istraživanja.

13. USLOVI I MJERE ZAŠTITE NEPOKRETNIH OBJEKATA UPISANIH U REGISTAR KULTURNIH DOBARA CRNE GORE I NJIHOVE ZAŠTIĆENE OKOLINE

U okviru predmetne lokacije I u neposrednom okruženju, nema objekata koji su u popisu registrovanih spomenika kulture.

U slučaju kada se u okviru predmetne lokacije nalazi ili je u neposrednoj blizini registrovani spomenik kulture, prema kome se treba upravljati shodno Zakonu o zaštiti kulturnih dobara (Sl. list br. 49/10 od 13.08.2010. godine), ovaj sekretarijat po službenoj dužnosti pribavlja konzervatorske uslove u skladu sa članom 102 Zakona o zaštiti kulturnih dobara. Konzervatorski uslovi čine osnov za izradu konzervatorskog projekta u skladu sa članom 103 istog zakona. Na konzervatorski projekat se pribavlja saglasnost Uprave za zaštitu kulturnih dobara Crne Gore.

14. POTREBA IZRADA URBANISTIČKOG PROJEKTA

Za naselja i dijelove naselja koji predstavljaju nepokretna kulturna dobra od međunarodnog i nacionalnog značaja je obavezno donošenje urbanističkog projekta.

Ako je inicijativu za izradu urbanističkog projekta podnio zainteresovani korisnik prostora, troškovi izrade urbanističkog projekta padaju na njegov teret.

Projektni zadatak za Urbanistički projekat izrađuje glavni gradski arhitekta, na osnovu smijernica iz plana generalne regulacije Crne Gore, po pribavljenom mišljenju glavnog državnog arhitekta i Uprave za zaštitu kulturnih dobara Crne Gore.

Urbanistički projekat izrađuje privredno društvo koje izrađuje tehničku dokumentaciju (projekat). Skupština jedinice lokalne samouprave donosi urbanistički projekat.

15. USLOVI ZA PRIKLJUČENJE OBJEKATA NA INFRASTRUKTURU I POSEBNI TEHNIČKI USLOVI

Prikazani su na izvodu iz DUP-a: karta vodovoda i kanalizacije, karta elektroenergetske mreže i postrojenja i karta telekomunikacija. Detaljnije tehničke uslove za priključenje ovaj Sekretarijat, po službenoj dužnosti, pribavlja za investitora.

Prilikom projektovanja, obaveza Projektanta je da poštuje tehničke preporuke EPCG koje su dostupne na sajtu www.epcg.me

Vodovodne i kanalizacione, elektro i tk instalacije u objektu i izvan njega projektovati u skladu sa važećim propisima i standardima, a priključenje objekta na naseljske infrastrukturne sisteme projektovati prema uslovima dobijenim od nadležnih javnih preduzeća i tretirati ih kroz idejna rješenja urbanističke parcele.

U slučaju kada se predmetna trasa izlazi na magistralni put, ovaj Sekretarijat po službenoj dužnosti, za investitora traži i tehničke uslove od Direkcije za saobraćaj, shodno članu 16. Zakona o putevima ("Službeni list RCG", br. 42/2004).

U slučaju kada se u okviru predmetne urbanističke parcele nalazi zaštitni pojas ili cjevovod regionalnog vodovoda, ovaj Sekretarijat po službenoj dužnosti, za investitora traži i tehničke uslove od Regionalnog vodovoda Crnogorsko primorje. Na osnovu člana 32 Pravilnika o određivanju i održavanju zona i pojaseva sanitarne zaštite i ograničenjima u tim zonama (Službeni list CG 66/09), pojas sanitarne zaštite određuje se oko glavnih cjevovoda i u zavisnosti od konfiguracije terena iznosi 2,0m od osovine cjevovoda sa obje strane. U pojasu zaštite nije dozvoljena izgradnja objekata, postavljanje uređaja i vršenje radnji koje na bilo koji način mogu zagaditi vodu ili ugroziti stabilnost cjevovoda.

Sastavni dio ovih urbanističko tehničkih uslova su posebni uslovi za izradu projektne dokumentacije izdati od strane nadležnih službi – DOO Vodovod i kanalizacija Budve.

16. USLOVI ZA OBJEKTE KOJI MOGU DA UTIČU NA PROMJENE U VODNOM REŽIMU

Kada predmetni objekat može trajno, povremeno ili privremeno uticati na promjene u vodnom režimu ili kada se predmetne katastarske parcele graniče sa potokom / rijekom ovaj Sekretarijat po službenoj dužnosti pribavlja Vodne uslove / Vodoprivredne uslove za izradu projektne dokumentacije od Sekretarijata za privredu Opštine Budva / Uprave za vode Crne Gore.

17. USLOVI ZA OBJEKTE KOJI MOGU DA UTIČU NA BEZBJEDNOST VAZDUŠNOG SAOBRAĆAJA

U okviru DUP-a ne postoji zona ograničenja prepreka aerodroma. Za privremene ili stalne objekate ili djelove objekta, van zone ograničenja prepreka aerodroma, čija je visina veća od 45m, potrebno je od Agencije za civilno vazduhoplovstvo Crne Gore dobiti saglasnost za izgradnju i postavljanje, kao i uslove za označavanje i održavanje. (Sigurnosni nalog broj 2016/001 rev 00, datum stupanja na snagu 01.08.2016.godine).

18. SAOBRAĆAJNI USLOVI

Uslovi priključenja na kolsku saobraćajnicu prikazani su na izvodu iz DUP-a: karta saobraćaja.

Urbanistička parcela mora imati obezbjeđen kolski pristup sa gradske saobraćajnice ili javnog puta. Izuzetno, u starim gradskim jezgrima u kojima ne postoji mogućnost obezbjeđivanja kolskog pristupa, urbanističkoj parceli se može obezbjeđiti samo pješački pristup sa gradske saobraćajnice ili javnog puta (član 51 Zakona o planiranju prostora i izgradnji objekata). U tom smislu, za izgradnju na katastarskoj parceli koje se ne graniči sa izvedenom saobraćajnicom, neophodno je prije izdavanja građevinske dozvole obezbjeđiti, sudskim putem, pravo službenosti prolaza.

Namjena	Potreban broj PM, odnosno GM
STAN	1.1 PM/stanu
APARTMANI	1.1 PM/apartmanu
HOTELI U GRADU	1 PM/ 2 ležaja
ADMINISTRATIVNO-POSLOVNE DJELATNOSTI	1 PM/ 75m ² bruto površine
UGOSTITELJSKI SADRŽAJI	1 PM/ 4 stolice
TRGOVINSKI SADRŽAJI	1 PM/ 75m ² bruto površine

19. USLOVI ZA NESMETANO KRETANJE INVALIDNIH LICA

Obezbjeđiti nesmetani pristup, kretanje, boravak i rad lica smanjene pokretljivosti, shodno Pravilniku o bližim uslovima i načinu prilagođavanja objekata za pristup i kretanje lica smanjene pokretljivosti i lica sa invaliditetom, Sl. list Crne Gore broj 43/13 i 44/15.

Obavezna primjena elemenata pristupačnosti, propisana članom 46. Pravilnika, predviđa: za hotelske sobe i toalete elemente pristupačnosti iz člana 17, 18, 20 (ili 26+19), 22, 36 i 40, a za cafe barove, restorane i kafane elemente pristupačnosti iz člana 17, 18, 19 i 24. Dio hotela poslovne namjene mora sadržati elemente pristupačnosti u zavisnosti od namjene poslovnog prostora.

20. USLOVI ZA RACIONALNO KORIŠĆENJE ENERGIJE

Shodno Zakonu o energetske efikasnosti (Službeni list CG broj 29/10) i Pravilniku o minimalnim zahtjevima energetske efikasnosti zgrada (Službeni list CG broj 75/15) projektovanjem i izgradnjom objekata treba postići smanjenje gubitaka toplote iz objekata, poboljšanje toplotne izolacije spoljnih elemenata, povećanje toplotne efikasnosti pravilnom orijentacijom objekata i korišćenjem sunčeve energije, korišćenje obnovljivih izvora energije, te povećanje energetske efikasnosti sisteme grejanja. Energetski efikasni, objekti sa dobrom izolacijom i sa niskom potrošnjom energije znatno će dobiti na vrijednosti na tržištu nekretnina, dok će objektima sa velikom potrošnjom energije opadati vrijednost.

Sunčani kolektori treba da budu skladno oblikovani i ukomponovani na najmanje uočljivim mjestima na objektu. Koristiti održive sisteme protiv prekomjerne insolacije (zasjenu škurama, građevinskim elementima, zelenilom i slično) kako bi se smanjila potrošnja energije za vještačku klimatizaciju. Pri proračunu koeficijenata prolaza toplote objekata uzeti vrijednosti za 30-25% niže od maksimalno dozvoljenih vrijednosti dozvoljenih za ovu klimatsku zonu.

Sadržaj Elaborata energetske efikasnosti objekta propisan je Pravilnikom o sadržaju elaborata energetske efikasnosti zgrada (Službeni list CG broj 47/13).

U cilju stimulanja izgradnje energetski efikasnih objekata koji koriste solarnu energiju, Opština Budva je, Odlukom o naknadi za komunalno opremanje gradskog zemljišta (Službeni list CG – opštinski propisi, broj 01/15), predvidjela da se naknada umanjuje za 200€ po 1m² ugrađenog solarnog kolektora – panela.

Neposredna blizina mora uslovljava relativno mala godišnja kolebanja temperature vazduha – godišnja temperaturna amplituda iznosi 16,4°C. Ipak ističe se visoka temperatura ljetnjih mjeseci u toku kojih se javlja prosječno 25 dana sa žegom (30°C i više). Za potrebe proračuna koristiti podatke Hidrometeorološkog zavoda o klimatskim i hidrološkim karakteristikama zone u kojoj se nalazi predmetna lokacija.

21. USLOVI ZA ODVOŽENJE ČVRSTOG OTPADA

Mjesta za postavljanje kontejnera za smeće predvideti na urbanističkoj parceli. Nije dozvoljeno postavljanje kontejnera na površinama namijenjenim za parkiranje vozila. Mjesta u objektu ili niše za postavljanje kontejnera za smeće kao i njihov potreban broj predvidjeti u saradnji sa nadležnim komunalnim preduzećem, a imajući u vidu produkciju čvrstog komunalnog otpada. Pri tome voditi računa o porastu broja korisnika prostora tokom ljetnjih mjeseci, pa stoga broj kontejnera i periodiku njihovog pražnjenja prilagoditi količini smeća. Poštujući prethodne uslove mjesta za postavljanje kontejnera za smeće trebaju biti što bliže javnim saobraćajnicama uz minimalnu denivelaciju (bez ivičnjaka) u odnosu na saobraćajnicu, sa padom od 5 % prema saobraćajnici. Niše za postavljanje kontejnera za smeće moguće je sa tri strane vizuelno izolovati zelenilom ili zidanim ogradama čija visina ne može biti veća od 1,50 m

22. MOGUĆNOST FAZNE IZGRADNJE

Za objekat:

Na osnovu Zakona o planiranju prostora i izgradnji objekata i člana 76 kroz izradu idejnog rješenja može se odrediti faznost gradnje (tehničko-tehnološka i funkcionalna cjelina) objekata. Dozvoljena je fazna izgradnja, tako da konačno izgrađeni objekat ne prelazi maksimalne propisane površine pod objektom i spratnost, a ove vrijednosti mogu biti i manje.

Za urbanističku parcelu ili više urbanističkih parcela:

Na osnovu UT uslova, kod urbanističkih parcela na kojima je planom predviđena izgradnja više objekata, potrebno je uraditi revidovano idejno rješenje kompletne urbanističke parcele ili više susjednih urbanističkih parcela (čl. 76 važećeg Zakona), Idejnim rješenjem se utvrđuje generalna koncepcija za izgradnju objekata, a naročito: uklapanje objekta u prostor, položaj objekta u okviru lokacije i prema susjednim objektima.

Za građenje na dijelu urbanističke parcele:

Članom 237 važećeg zakona je predviđeno da se do donošenja Plana generalne regulacije Crne Gore može graditi na dijelu urbanističke parcele, ako nedostajući dio urbanističke parcele ne utiče na funkcionalnost i pristup objektu i uz uslov da se urbanistički parametri za cijelu urbanističku parcelu umanje za nedostajući dio.

Kroz izradu idejnog rješenja provjeriti, da li predmetna izgradnja na dijelu urbanističke parcele, na bilo koji način ugrožava valorizaciju preostalog dijela urbanističke parcele.

23. NAPOMENA

Tekstualni dio plana, koji propisuje način izgradnje objekata, uslove za priključenje na infrastrukturu i uslove za uređenje urbanističke parcele, sastavni su dio urbanističko-tehničkih uslova i dostupan je na sajtu www.budva.me i www.planovidozvole.mrt.gov.me/LAMP/PlanningDocument?m=BD.

Sastavni dio urbanističko tehničkih uslova su i tehnički uslovi DOO Vodovoda i kanalizacije Budve dati u prilogu.

Investitor može graditi objekat na osnovu prijave, kod nadležne Urbanističko-građevinske inspekcije i sledeće dokumentacije propisane članom 91 važećeg zakona:

- Saglasnost glavnog gradskog arhitekta na idejno rešenje
- Ovjerenog glavnog projekta
- Izveštaja o pozitivnoj reviziji glavnog projekta
- Dokaza o osiguranju od odgovornosti projektanta koji je izradio odnosno revidenta koji je revidovao glavni projekat u skladu sa Zakonom o planiranju prostora i izgradnji objekata i Uredbi o minimalnoj sumi osiguranja od profesionalne odgovornosti u oblasti izgradnje objekata Službeni list CG broj 68/17)
- Ugovora o angažovanju izvođača radova
- Ugovora o angažovanju stručnog nadzora
- Dokaza o pravu svojine na zemljištu, odnosno drugom pravu na građenje na zemljištu ili dokaz o pravu svojine na objektu, odnosno drugom pravu na građenje, ako se radi o rekonstrukciji objekta

Idejno rešenje, idejni odnosno glavni projekat, mora biti urađen u skladu sa Pravilnikom o načinu izrade, razmjeri i bližoj sadržini tehničke dokumentacije (objavljen u Službenom listu CG broj 23/04) u 10 primeraka (3 primjerka u analognom i 7 primjeraka u digitalnom formatu), saglasno odredbama Člana 212 Zakona o planiranju prostora i izgradnji objekata.

22. PRILOZI

Kopije grafičkog i tekstualnog dijela DUP-a,
List nepokretnosti, Kopija katastarskog plana,
Tehnički uslovi DOO Vodovod i Kanalizacija Budva

Dostavljeno:

- Podnosiocu zahtjeva
- Urbanističko-građevinskoj inspekciji
- a/a

Samostalni savjetnik I
mr Mladen Ivanović dip.ing.arh.

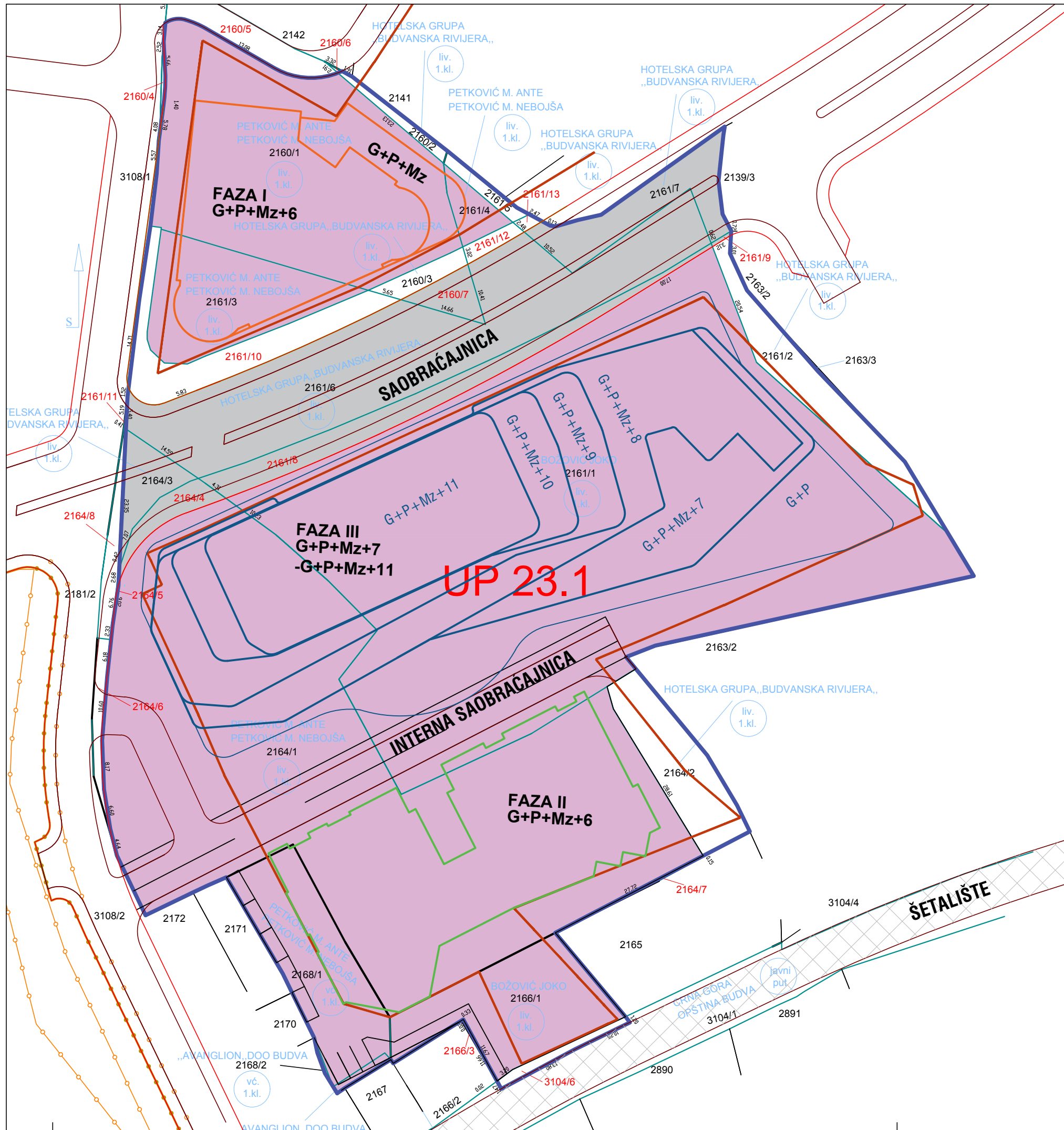

URBANISTIČKI POKAZATELJI PREMA UT USLOVIMA	površina urbanističke parcele	indeks zauzetosti	indeks izgradjenosti	površina pod objektima (m ²)	udeo BRGP u okviru UP (m ²)	spratnost
URBANISTIČKA PARCELA 23.1 DUP BUDVA CENTAR	15184,37m ²	0,63	3,86	9.584,38	58.597,00	P+Mz+9

URBANISTIČKI POKAZATELJI za predmetnu lokaciju	površina lokacije - urbanističke parcele	indeks zauzetosti	indeks izgradjenosti	površina pod objektima (m ²)	udeo BRGP u okviru UP (m ²)	spratnost
UKUPNO DIO UP 23.1 DUP BUDVA CENTAR k.p. 2161/1, 2164/1, 2166/1, 2168/1, 2168/2, 2168/3, 2160/1, 2161/3 i 2161/4 KO BUDVA	12193,00m ²	0,63	3,86	7.681,59	47.064,98	P+Mz+9
FAZA I DIO UP 23.1 FAZA I HOTEL 5* k.p. 2160/1, 2161/3 i 2161/4 KO BUDVA	1993,00m ²	0,63	3,86	1.222,20	7.692,98	P+Mz+6
FAZA II DIO UP 23.1 FAZA II HOTELSKI KOMPLEKS 5* i 4* dio 2161/1, dio 2164/1, 2166/1, 2168/1, 2168/2, 2168/3, KO BUDVA	2963,00m ²	0,63	3,86	1.866,69	11.437,18	P+Mz+6
FAZA III DIO UP 23.1 FAZA III HOTELSKI KOMPLEKS dio 2161/1 i dio 2164/1 KO BUDVA	7237,00m ²	0,63	3,86	4.525,39	27.934,82	P+Mz+7 -P+Mz+11

LEGENDA

- GRANICA URBANISTIČKE PARCELE 23.1
- GRANICA KATASTARSKIH PARCELA
- GLAVNA GRADJEVINSKA LINIJA
- PREDMETNA LOKACIJA
- DEO UP PREKO SAOBRAČAJNICE
- OBJEKAT FAZA I
- OBJEKAT FAZA II
- OBJEKAT FAZA III

NAPOMENA: PODLOGA ZA IZRADU URBANISTIČKOG REŠENJA JE PARCELACIJA PO DUP-U IZRADJENA OD STRANE "GEO & ARH PROJEKT" DOO PODGORICA, ZAVEDENA U UPRAVI ZA NEKRETNINE, PODRUČNA JEDINICA BUDVA DANA 27.06.2019. POD BROJEM 953-104-1666.

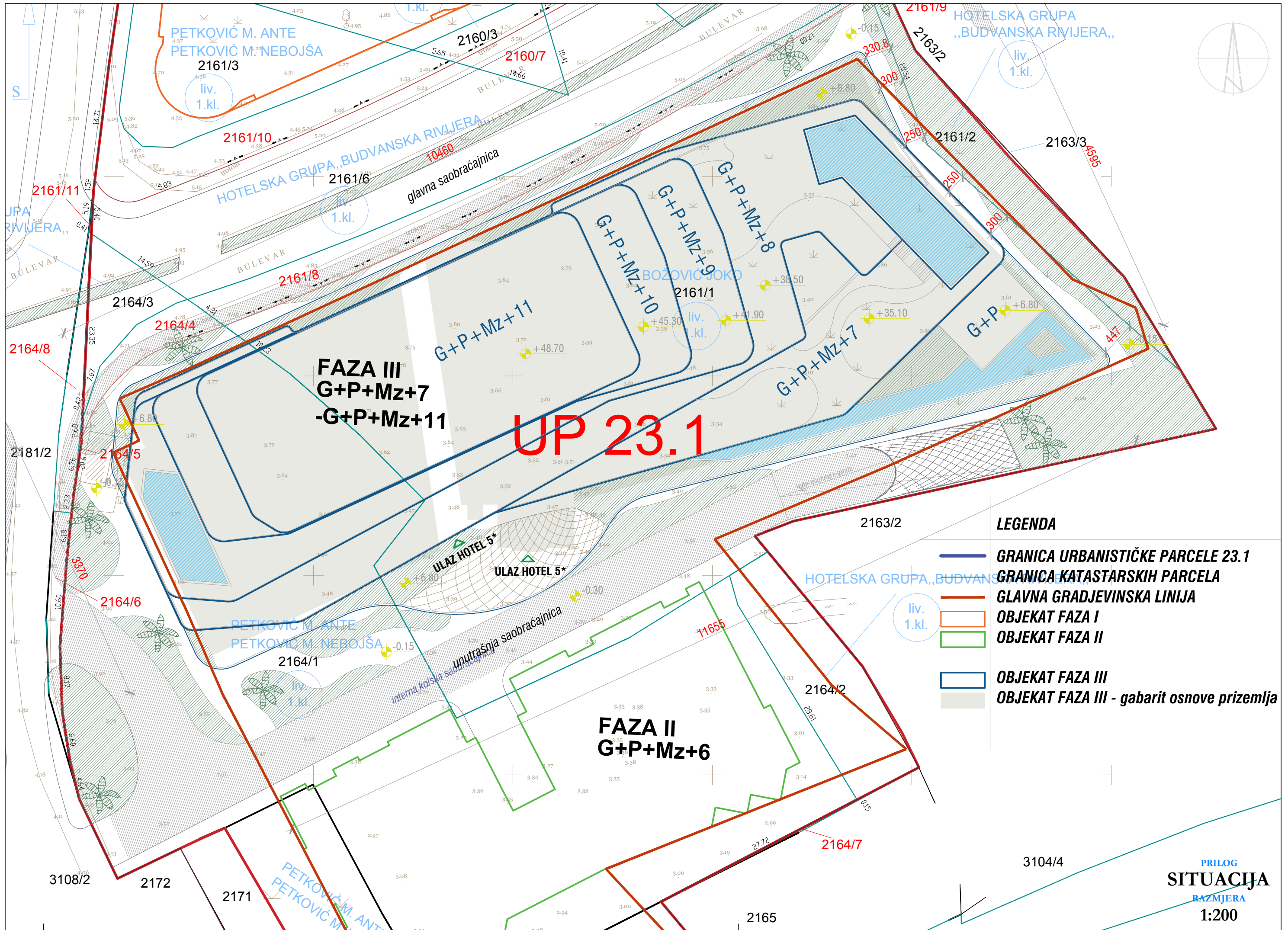

PETKOVIĆ M. ANTE
PETKOVIĆ M. NEBOJŠA
2161/3
liv. 1.kl.

HOTELSKA GRUPA
„BUDVANSKA RIVIJERA,
liv. 1.kl.

HOTELSKA GRUPA „BUDVANSKA RIVIJERA“
2161/6
liv. 1.kl.
glavna saobraćajnica

G+P+Mz+10
G+P+Mz+9
G+P+Mz+8

G+P+Mz+11

G+P+Mz+7

G+P

ULAZ HOTEL 5*
ULAZ HOTEL 5*

PETKOVIĆ M. ANTE
PETKOVIĆ M. NEBOJŠA
2164/1
liv. 1.kl.

unutrašnja saobraćajnica

HOTELSKA GRUPA „BUDVANSKA RIVIJERA“
liv. 1.kl.

FAZA II
G+P+Mz+6

PETKOVIĆ M. ANTE
PETKOVIĆ M. NEBOJŠA

PRILOG
SITUACIJA
RAZMJERA
1:200